

CONTENTS

02 학교안내

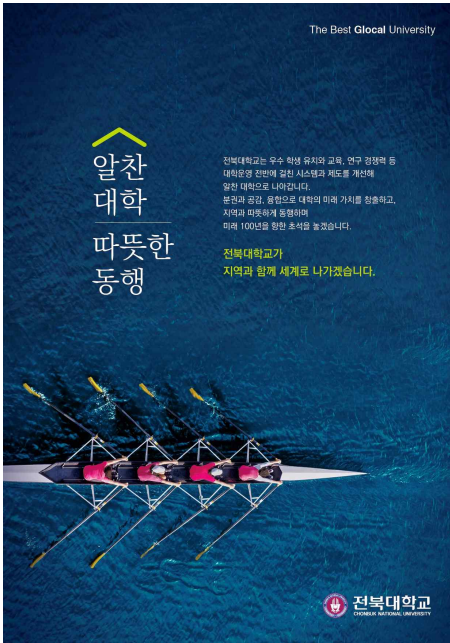

1. 말레이시아

- Universiti Teknologi Petronas 2
- Universiti Putra Malaysia 6
- Universiti Kebangsaan Malaysia 9
- Universiti Teknikal Malaysia Melaka 12

2. 인도네시아

- Universitas Indonesia 15
- Universitas Gadjah Mada 19

3. 한국 기업 진출 현황

22



Universiti Teknologi Petronas (UTP)

가. 대학 안내

구분	내용
대학안내	<ul style="list-style-type: none"> · The World University Rankings Asia 98위 (아시아 417개 대학 중) · 말레이시아 내 7위권 대학, QS 순위 전북대와 비슷 · 말레이시아 PETRONAS 석유 회사가 1997년 설립한 최신 시설의 사립대학

위 치

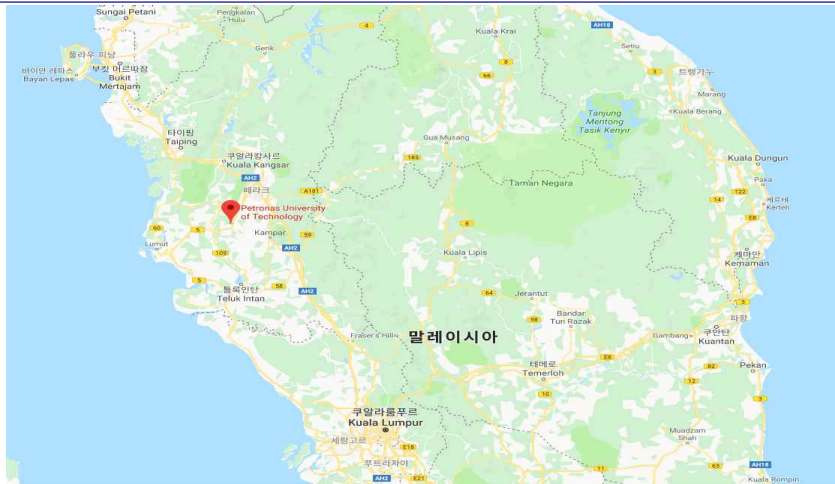

- 주소 : Universiti Teknologi PETRONAS, 32610 Seri Iskandar, Perak Darul Ridzuan, Malaysia
- <https://www.utp.edu.my/Pages/Home.aspx>
- 쿠알라룸푸르에서 3시간 거리

대학 특징

OVERVIEW

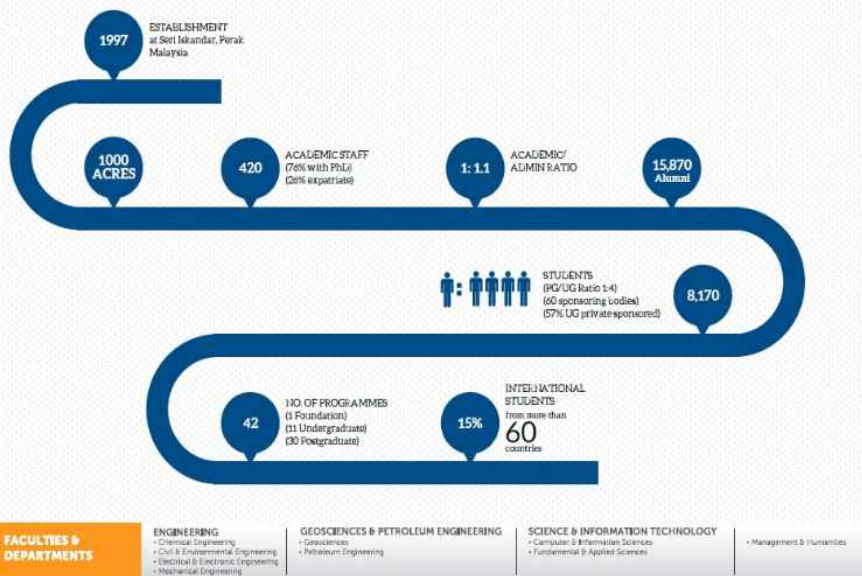

- 외국인 학생 비율 전체 인원의 15% (60개국 이상)

대학 특징



· 이공계 연구 주력 및 연구소 활성화

지원가능
학과

- Faculty of Engineering
 - Dept. of Chemical Engineering
 - Dept. of Civil Engineering
 - Dept. of Electrical and Electronic Engineering
 - Dept. of Mechanical Engineering
 - Dept. of Petroleum Engineering
- Faculty of Science and Information Technology
 - Dept. of Computer and Information Sciences
 - Dept. of Fundamental and Applied Sciences
 - Dept. of Geosciences
 - Dept. of Management and Humanities
- 단과 대학별 세부 학과는

<https://www.utp.edu.my/Pages/Academic/Faculty.aspx> 참조

나. 생활 안내

구분	내용																																																				
<p>기숙사</p>	<ul style="list-style-type: none"> · Village에 따라 1인실/ 2인실/3인실로 구성됨 · 욕실과 화장실 공용, 에어컨 없음 <div style="display: flex; flex-wrap: wrap; justify-content: space-around;"> <div style="width: 30%; text-align: center;">  <p>VILLAGE 1</p> <table border="1" style="width: 100%; border-collapse: collapse;"> <tr><td></td><td>DORMITORY STYLE</td></tr> <tr><td></td><td>SINGLE ROOM RM920/SEMESTER</td></tr> <tr><td></td><td>TWIN-SHARING ROOM RM600/SEMESTER</td></tr> <tr><td></td><td>592 TOTAL CAPACITY Male: 296, Female: 296</td></tr> <tr><td></td><td>2 MALE BLOCKS, 2 FEMALE BLOCKS.</td></tr> </table> <p>Village 1</p> </div> <div style="width: 30%; text-align: center;">  <p>VILLAGE 2</p> <table border="1" style="width: 100%; border-collapse: collapse;"> <tr><td></td><td>DORMITORY STYLE</td></tr> <tr><td></td><td>SINGLE ROOM RM920/SEMESTER</td></tr> <tr><td></td><td>TWIN-SHARING ROOM RM600/SEMESTER</td></tr> <tr><td></td><td>800 TOTAL CAPACITY Male: 541, Female: 259</td></tr> <tr><td></td><td>4 MALE BLOCKS, 1 FEMALE BLOCK.</td></tr> </table> <p>Village 2</p> </div> <div style="width: 30%; text-align: center;">  <p>VILLAGE 3</p> <table border="1" style="width: 100%; border-collapse: collapse;"> <tr><td></td><td>APARTMENT STYLE</td></tr> <tr><td></td><td>TWIN-SHARING ROOM RM780/SEMESTER</td></tr> <tr><td></td><td>836 TOTAL CAPACITY Male: 334, Female: 502</td></tr> <tr><td></td><td>2 MALE BLOCKS, 3 FEMALE BLOCKS.</td></tr> </table> <p>Village 3</p> </div> <div style="width: 30%; text-align: center;">  <p>VILLAGE 4</p> <table border="1" style="width: 100%; border-collapse: collapse;"> <tr><td></td><td>APARTMENT STYLE</td></tr> <tr><td></td><td>TWIN-SHARING ROOM RM780/SEMESTER</td></tr> <tr><td></td><td>860 TOTAL CAPACITY Male: 514, Female: 346</td></tr> <tr><td></td><td>3 MALE BLOCKS, 2 FEMALE BLOCKS.</td></tr> </table> <p>Village 4</p> </div> <div style="width: 30%; text-align: center;">  <p>VILLAGE 5</p> <table border="1" style="width: 100%; border-collapse: collapse;"> <tr><td></td><td>APARTMENT STYLE</td></tr> <tr><td></td><td>TWIN-SHARING ROOM RM780/SEMESTER</td></tr> <tr><td></td><td>2310 TOTAL CAPACITY Male: 1382, Female: 928</td></tr> <tr><td></td><td>6 MALE BLOCKS, 4 FEMALE BLOCKS.</td></tr> </table> <p>Village 5</p> </div> <div style="width: 30%; text-align: center;">  <p>VILLAGE 6</p> <table border="1" style="width: 100%; border-collapse: collapse;"> <tr><td></td><td>DORMITORY STYLE</td></tr> <tr><td></td><td>TWIN-SHARING ROOM RM720/SEMESTER</td></tr> <tr><td></td><td>552 TOTAL CAPACITY Male: 552</td></tr> <tr><td></td><td>6 MALE BLOCKS</td></tr> </table> <p>Village 6</p> </div> </div>		DORMITORY STYLE		SINGLE ROOM RM920/SEMESTER		TWIN-SHARING ROOM RM600/SEMESTER		592 TOTAL CAPACITY Male: 296, Female: 296		2 MALE BLOCKS, 2 FEMALE BLOCKS.		DORMITORY STYLE		SINGLE ROOM RM920/SEMESTER		TWIN-SHARING ROOM RM600/SEMESTER		800 TOTAL CAPACITY Male: 541, Female: 259		4 MALE BLOCKS, 1 FEMALE BLOCK.		APARTMENT STYLE		TWIN-SHARING ROOM RM780/SEMESTER		836 TOTAL CAPACITY Male: 334, Female: 502		2 MALE BLOCKS, 3 FEMALE BLOCKS.		APARTMENT STYLE		TWIN-SHARING ROOM RM780/SEMESTER		860 TOTAL CAPACITY Male: 514, Female: 346		3 MALE BLOCKS, 2 FEMALE BLOCKS.		APARTMENT STYLE		TWIN-SHARING ROOM RM780/SEMESTER		2310 TOTAL CAPACITY Male: 1382, Female: 928		6 MALE BLOCKS, 4 FEMALE BLOCKS.		DORMITORY STYLE		TWIN-SHARING ROOM RM720/SEMESTER		552 TOTAL CAPACITY Male: 552		6 MALE BLOCKS
	DORMITORY STYLE																																																				
	SINGLE ROOM RM920/SEMESTER																																																				
	TWIN-SHARING ROOM RM600/SEMESTER																																																				
	592 TOTAL CAPACITY Male: 296, Female: 296																																																				
	2 MALE BLOCKS, 2 FEMALE BLOCKS.																																																				
	DORMITORY STYLE																																																				
	SINGLE ROOM RM920/SEMESTER																																																				
	TWIN-SHARING ROOM RM600/SEMESTER																																																				
	800 TOTAL CAPACITY Male: 541, Female: 259																																																				
	4 MALE BLOCKS, 1 FEMALE BLOCK.																																																				
	APARTMENT STYLE																																																				
	TWIN-SHARING ROOM RM780/SEMESTER																																																				
	836 TOTAL CAPACITY Male: 334, Female: 502																																																				
	2 MALE BLOCKS, 3 FEMALE BLOCKS.																																																				
	APARTMENT STYLE																																																				
	TWIN-SHARING ROOM RM780/SEMESTER																																																				
	860 TOTAL CAPACITY Male: 514, Female: 346																																																				
	3 MALE BLOCKS, 2 FEMALE BLOCKS.																																																				
	APARTMENT STYLE																																																				
	TWIN-SHARING ROOM RM780/SEMESTER																																																				
	2310 TOTAL CAPACITY Male: 1382, Female: 928																																																				
	6 MALE BLOCKS, 4 FEMALE BLOCKS.																																																				
	DORMITORY STYLE																																																				
	TWIN-SHARING ROOM RM720/SEMESTER																																																				
	552 TOTAL CAPACITY Male: 552																																																				
	6 MALE BLOCKS																																																				
<p>식당 및 마트</p>	<ul style="list-style-type: none"> · 각 village 별 식당 및 마트 있음 <div style="display: flex; justify-content: space-around;">   </div>																																																				

<p>학내 병원</p>	<ul style="list-style-type: none"> · 24시간 운영 
<p>세탁실</p>	<ul style="list-style-type: none"> · 각 village 별 공용 세탁실 
<p>기타</p>	<ul style="list-style-type: none"> · 화폐단위: 링깃 (1RM = 약 285원) · 1회 식비 2,000원 ~ 3,000원 선 (한 달 식비 200,000원 정도 예상) ※ 소요비용은 학생의 식습관 및 현지 생활하는 스타일에 따라 차이가 발생함. · 자세한 내용은 해당 대학 홈페이지 참조

Universiti Putra Malaysia (UPM)

가. 대학 안내

구분	내용								
대학안내	<ul style="list-style-type: none"> · 1931년 설립, 농과대학에서 시작하여 현재 16개 학과, 10개 연구소 · 교원 1,800명, 학부생 15,000명, 대학원생 13,000명, 외국인 학생 4,000명 재학 · 쿠알라룸푸르 소재 국립대학으로 말레이시아 3위권, QS 202위, 아시아 34위 								
위치	<div data-bbox="475 638 1305 1153" data-label="Image"> </div> <ul style="list-style-type: none"> · 주소: Persiaran Universiti, Universiti Putra Malaysia, 43400, UPM, 43400 Seri Kembangan, Selangor, Malaysia · http://www.upm.edu.my/ · 쿠알라룸푸르에서 1시간 거리 								
대학특징	<div data-bbox="470 1400 1220 2016" data-label="Complex-Block"> <p>UPM UNIVERSITI PUTRA MALAYSIA BERSIKUTU BERSAMA-SAMA</p> <p>WE'RE IN THE TOP 1% OF UNIVERSITIES WORLDWIDE AND WE'RE AIMING HIGHER EVERYDAY...</p> <table border="0"> <tr> <td>202nd QS WORLD UNIVERSITY RANKINGS 2019</td> <td>53rd Best Global Universities for Agricultural Sciences - U.S. News & World Report</td> </tr> <tr> <td>34th QS ASIAN UNIVERSITY RANKINGS 2019</td> <td>32nd In the World, 3rd in Asia & 1st in Malaysia (Green Metric World University Ranking)</td> </tr> <tr> <td>13th QS WORLD UNIVERSITY RANKINGS TOP 50 UNDER 50</td> <td>145th THE WORLD UNIVERSITY RANKINGS EMERGING ECONOMIES</td> </tr> <tr> <td>14 SUBJECTS TOP 200 QS WORLD UNIVERSITY RANKINGS by subject</td> <td>142nd THE DOUBLE TOP UNIVERSITY RANKINGS ASIA</td> </tr> </table> </div>	202nd QS WORLD UNIVERSITY RANKINGS 2019	53rd Best Global Universities for Agricultural Sciences - U.S. News & World Report	34th QS ASIAN UNIVERSITY RANKINGS 2019	32nd In the World, 3 rd in Asia & 1 st in Malaysia (Green Metric World University Ranking)	13th QS WORLD UNIVERSITY RANKINGS TOP 50 UNDER 50	145th THE WORLD UNIVERSITY RANKINGS EMERGING ECONOMIES	14 SUBJECTS TOP 200 QS WORLD UNIVERSITY RANKINGS by subject	142nd THE DOUBLE TOP UNIVERSITY RANKINGS ASIA
202nd QS WORLD UNIVERSITY RANKINGS 2019	53rd Best Global Universities for Agricultural Sciences - U.S. News & World Report								
34th QS ASIAN UNIVERSITY RANKINGS 2019	32nd In the World, 3 rd in Asia & 1 st in Malaysia (Green Metric World University Ranking)								
13th QS WORLD UNIVERSITY RANKINGS TOP 50 UNDER 50	145th THE WORLD UNIVERSITY RANKINGS EMERGING ECONOMIES								
14 SUBJECTS TOP 200 QS WORLD UNIVERSITY RANKINGS by subject	142nd THE DOUBLE TOP UNIVERSITY RANKINGS ASIA								

대학 특징



- 연구에 집중하여 정부로부터 추가적인 지원을 받고 있음.
- 농대에서 시작한 대학으로서 농생명과학 분야에 강함

지원가능
학과

- Faculty of Agriculture
- Faculty of Forestry
- Faculty of Veterinary Medicine
- Faculty of Medicine and Health Sciences
- Faculty of Human Ecology
- Faculty of Economics and Management
- Faculty of Engineering
- Faculty of Food Science and Technology
- Faculty of Educational Studies
- Faculty of Science
- Faculty of Design and Architecture
- Faculty of Modern Languages and Communication
- Faculty of Computer Science and Information Technology
- Faculty of Biotechnology and Biomolecular
- Faculty of Environmental Studies
- Faculty of Agriculture Science and Food (UPM campus Bintulu, Sarawak)
- 단과 대학별 세부 학과는

http://www.upm.edu.my/akademik/prasiswazah/programmes_courses-8252 참조

나. 생활 안내

구분	내용
기숙사	<ul style="list-style-type: none"> · 2인실(침대, 책장, 책상, 의자) · 욕실과 화장실 공용, 에어컨 없음 <p style="margin-left: 20px;">Type : Dormitory (sharing basis) Duration of stay : To be advised by the Residential College Management Eligible applicants : New UPM Full-time International Student (individual only) Rental fee : RM9 / day Remarks : First come first serve basis (based only availability) Contact Person : Mrs. Salmah Mohd Nor (03-89471325) Mr. Mohd Husaini Amir Nik (03-89466073)/ ma_husaini@upm.edu.my</p> <p style="margin-left: 20px;">The facilities that we provide are:</p> <ul style="list-style-type: none"> • Twin room with bed, mattress, cupboard, chair and study table. • Common bathroom (No attached bathroom. Student need to share the bathroom which available at each level of college building). • Ceiling fan (no air condition). • Facilities available in common area: coin operated washing machine, iron, kettle, laundry shop, tuck shop and cafe. • Internet WIFI are provided
각종 시설	<ul style="list-style-type: none"> · 캠퍼스 안에 10개 이상의 식당 완비 · Health Center · 2개의 은행 운영
기타	<ul style="list-style-type: none"> · 화폐단위: 링깃 (1RM = 약 285원) · 1회 식비 2,000원 ~ 3,000원 선 (한 달 식비 200,000원 정도 예상) ※ 소요비용은 학생의 식습관 및 현지 생활하는 스타일에 따라 차이가 발생함. · 자세한 내용은 해당 대학 홈페이지 참조

Universiti Kebangsaan Malaysia (UKM)

가. 대학안내

구분	내용
대학안내	<ul style="list-style-type: none"> · 1970년 설립된 쿠알라룸푸르 소재 국립대학 · 말레이시아 내 2위권, QS 184위, 아시아 41위 13개의 부설 연구소 운영. · 정교수 254명 (말레이시아 대학 중 가장 많은 수), 학부생 11,703명, 대학원생 5,477명, 외국인 학생 2,810명 · 13개의 부설 연구소, 49개의 international program 운영 중
위치	<div data-bbox="411 703 1362 1211" data-label="Image"> </div> <ul style="list-style-type: none"> · 주소: Universiti Kebangsaan Malaysia 43600 UKM Bangi, Selangor Malaysia · http://www.ukm.my/portal/ · 쿠알라룸푸르에서 1시간 이내 거리
대학특징	<div data-bbox="336 1359 1241 1955" data-label="Image"> </div> <ul style="list-style-type: none"> · 대학 전경

대학특징

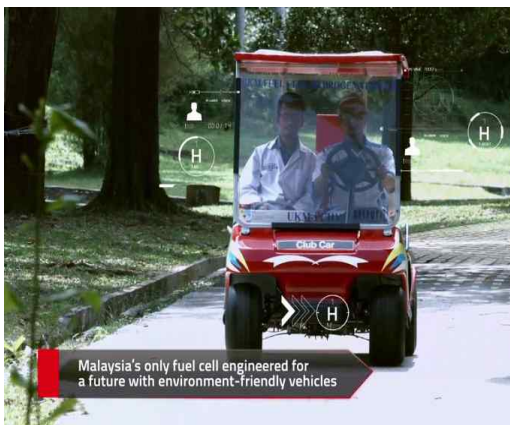

지원가능
학과

- Faculty of Social Sciences and Humanities
- Faculty of Islamic Studies
- Faculty of Engineering and Built Environment
- Faculty of Education
- Faculty of Science and Technology
- Faculty of Law
- Faculty of Economics and Management
- Faculty of Health Sciences
- Faculty of Information Science and Technology
- 단과 대학별 세부학과는 <http://www.ukm.my/portal/international-students/> 참조

나. 생활안내

구분	내용
기숙사	<ul style="list-style-type: none"> · 2인실(침대, 책장, 책상, 의자) · 욕실과 화장실 공용, 에어컨 없음
식당	  
각종 시설	 <ul style="list-style-type: none"> · Health Center  <ul style="list-style-type: none"> · Book Store  <ul style="list-style-type: none"> · Student Service Center  
기타	<ul style="list-style-type: none"> · 화폐단위: 링깃 (1RM = 약 285원) · 1회 식비 2,000원 ~ 3,000원 선 (한 달 식비 200,000원 정도 예상) ※ 소요비용은 학생의 식습관 및 현지 생활하는 스타일에 따라 차이가 발생함. · 자세한 내용은 해당 대학 홈페이지 참조

Universiti Teknikal Malaysia Melaka (UTeM)

가. 대학 안내

구분	내용
대학안내	<ul style="list-style-type: none"> · 2000년에 설립된 말라카 소재 국립대학 · 캠퍼스 부지 250만 m²으로 캠퍼스의 35%정도만 활용되며 녹지가 많은 캠퍼스 · 교원수 900명, 학부생 12,000명, 대학원생 1,400명 · 공대 관련 전공 및 경영 등 일부 학과만 있는 집중형 대학 · 25개 학부 프로그램 및 35개 대학원 프로그램 운영
위치	<div data-bbox="440 707 1273 1193" data-label="Image"> </div> <ul style="list-style-type: none"> · 주소: Jalan Hang Tuah Jaya, 76100 Durian Tunggal, Melaka, Malaysia · https://www.utem.edu.my/
대학특징	<ul style="list-style-type: none"> · 유네스코 세계문화유산도시 멜라카에 위치한 766에이커의 공간에 최첨단 시설을 자랑하는 총 7개의 건물로 이루어짐. · Engineering, IT, Management Technology 등 기술 분야에 집중된 대학임 · 외국인 학생들은 주로 중동지역 학생들로 이루어짐 <div data-bbox="319 1503 1273 2018" data-label="Image"> </div>

<p>지원가능 학과</p>	<ul style="list-style-type: none"> · Faculty of Electronics and Computer Engineering · Faculty of Electrical Engineering · Faculty of Mechanical Engineering · Faculty of Manufacturing Engineering · Faculty of Information and Communications Technology · Faculty of Technology Management and Technopreneurship · Faculty of Electrical and Electronics Engineering Technology · Faculty of Mechanical and Manufacturing Engineering Technology · 단과 대학별 세부학과는 https://www.utm.edu.my/list-of-programmes-2.html 참조
--------------------	--

나. 생활 안내

구분	내용
기숙사	<ul style="list-style-type: none"> · 2인실(침대, 책장, 책상, 의자) · 욕실과 화장실 공용, 에어컨 없음 · 식당, 세탁실, 영화감상실, 스포츠 센터, 인터넷 사용 가능 
식당	<ul style="list-style-type: none"> · 메인 캠퍼스에 3개의 식당 완비 
도서관	<ul style="list-style-type: none"> · 공학 관련 115,000권 이상의 저서 보유 
기타	<ul style="list-style-type: none"> · 화폐단위: 링깃 (1RM = 약 285원) · 1회 식비 2,000원 ~ 3,000원 선 (한 달 식비 200,000원 정도 예상) ※ 소요비용은 학생의 식습관 및 현지 생활하는 스타일에 따라 차이가 발생함. · 자세한 내용은 해당 대학 홈페이지 참조

Universitas Indonesia (UI)

가. 대학 안내

구분	내용
대학안내	<ul style="list-style-type: none"> · 1849년에 설립된 국립대학으로 데콕시에 위치 · QS 랭킹: 292위 (2018년 6월 현재) · 2019 THE 세계 대학 순위 : 601~ 800위의 그룹 · 경제학, 법대, 의대 등 유명
위치	<div data-bbox="312 656 1150 1178" data-label="Image"> <p>A map of Indonesia with a blue line indicating the location of Universitas Indonesia. The map shows major cities like Jakarta, Bogor, and Bandung, along with geographical features like Mount Halimun Salak National Park. A red pin marks the university's location in Jakarta.</p> </div> <ul style="list-style-type: none"> · 주소: Jl. Margonda Raya, Pondok Cina, Kec. Beji, Kota Depok, Jawa Barat 16424 Indonesia · http://www.ui.ac.id/ · 자카르타 도심에서 약 1시간 거리에 위치
대학특징	<ul style="list-style-type: none"> · 주요 캠퍼스는 6개의 자연 호수가 있는 320헥타르로 구성된 녹지에 위치 · 인도네시아에서 가장 우수한 대학으로, 동남아시아의 선도적인 지역 대학 중 하나 · 5개 대륙, 32개국의 131개 일류 대학 및 기관과 협력 관계-복수학위제, 교환학생 프로그램, 공동 연구 등 진행 <div data-bbox="312 1554 879 1928" data-label="Image"> <p>A photograph of a large, multi-story building with a prominent red-tiled roof and traditional architectural style, situated in a green area.</p> </div> <div data-bbox="903 1554 1453 1919" data-label="Image"> <p>A photograph of a modern computer lab or library with many people sitting at desks using computers. A person in a wheelchair is visible in the foreground.</p> </div>

지원가능
학과

- **Faculty of Engineering**
 - Civil Engineering
 - Mechanical Engineering
 - Electrical Engineering
 - Architecture
 - Metallurgy and Materials Engineering
 - Chemical Engineering
 - Industrial Engineering
- **Faculty of Law**
 - Law
- **Faculty of Economics and Business**
 - Economics
 - Accounting
 - Management
- 단과 대학별 세부학과는 <http://www.ui.ac.id/en/academics.html> # 참조

나. 생활 안내



구분	내용
<p>기숙사</p>	<ul style="list-style-type: none"> · 2인실(침대, 책장, 책상, 의자) · 개별 욕실 및 화장실. 에어컨 완비 · 취사가가능한 간단한 주방, 세탁 위탁 서비스, 야외식당 등     
<p>강의시설</p>	<ul style="list-style-type: none"> · 각 강의실 에어컨, 스마트 시설 완비 · 각 건물 재난 안전시설 완비  

기타

- 자카르타 시내 거주 시 기차 통학 가능
 - 화폐단위: 루피아 (100 IDR = 약 8.28원)
 - 1회 식비 2,000원 ~ 3,000원 선 (한 달 식비 200,000원 정도 예상)
※ 소요비용은 학생의 식습관 및 현지 생활하는 스타일에 따라 차이가 발생함.
 - 자세한 내용은 해당 대학 홈페이지 참조
-

Universitas Gadjah Mada (UGM)

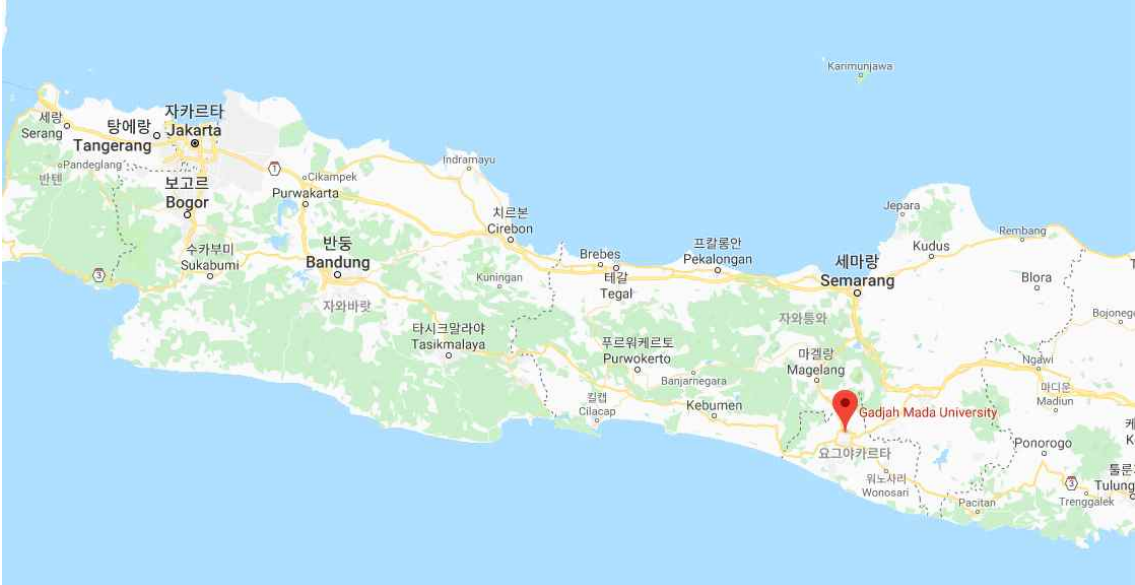
가. 대학안내

구분	내용																		
대학안내	<ul style="list-style-type: none"> · 1943년에 설립된 인도네시아에서 가장 규모가 큰 국립 대학 · 인도네시아 요그자카르타(족자)에 위치해 있으며 360 에이커의 면적에 18개 학부, 68개 학부 프로그램 구성. · 55,000명의 학생, 1,187명의 외국인 학생 및 2,500명의 교수진 																		
위치	 <ul style="list-style-type: none"> · 주소: Bulaksumur, Caturtunggal, Kec. Depok, Kabupaten Sleman, Daerah Istimewa Yogyakarta 55281, Indonesia · https://ugm.ac.id/ · 자카르타에서 국내선 비행기로 1시간 거리인 요그자카르타(족자)에 위치 																		
대학특징	<ul style="list-style-type: none"> · 인도네시아에서 가장 넓은 면적을 차지하는 대학교. · 주로 낮은 건물에 나무들이 많아 캠퍼스 분위기가 전북대학교와 유사함. 도시 역시 전통 가옥들이 많아 전주와 비슷한 느낌. <div style="display: flex; justify-content: space-around;"> <div data-bbox="319 1624 949 1960">  </div> <div data-bbox="957 1624 1460 1937">  <table border="1"> <thead> <tr> <th colspan="2"></th> <th>Kemenristekdikti</th> <th>4ICU</th> <th>Webometrics</th> <th>QS</th> </tr> </thead> <tbody> <tr> <td>Country</td> <td></td> <td>#2</td> <td>#1</td> <td>#1</td> <td>#3</td> </tr> <tr> <td>World</td> <td></td> <td>-</td> <td>#343</td> <td>#844</td> <td>#391</td> </tr> </tbody> </table> </div> </div>			Kemenristekdikti	4ICU	Webometrics	QS	Country		#2	#1	#1	#3	World		-	#343	#844	#391
		Kemenristekdikti	4ICU	Webometrics	QS														
Country		#2	#1	#1	#3														
World		-	#343	#844	#391														

대학특징



지원가능
학과

- Faculty of Mathematics and Natural Sciences
 - Computer Science
 - Chemistry
- Faculty of Economics and Business
 - Accounting
 - Business
 - Business Economics
- Faculty of Law
 - Law
- Faculty of Social and Political Sciences
 - International Relations
 - Public Policy and Management
- Faculty of Medicine
 - Medicine

나. 생활 안내

구분	내용
<p>각종 시설</p>	
<p>기타</p>	<ul style="list-style-type: none"> · 화폐단위: 루피아 (100 IDR = 약 8.28원) · 1회 식비 2,000원 ~ 3,000원 선 (한 달 식비 200,000원 정도 예상) ※ 소요비용은 학생의 식습관 및 현지 생활하는 스타일에 따라 차이가 발생함. · 자세한 내용은 해당 대학 홈페이지 참조

말레이시아 & 인도네시아 한국 기업 진출 현황

I 말레이시아

가. 전반적 투자 동향

- 말레이시아는 외국인 직접 투자를 성공적으로 유치하여 빠른 경제성장을 이룩한 대표적인 국가로서 말레이시아 정부는 투자 관련 정치적 요소들을 분명히 함으로써 투자 유치 관련 정책의 일관성 및 투명성을 제고.
- 제조업 분야에 있어 외국인 투자지분 제한 규정 폐지, 조세감면 혜택강화 등을 통해 투자 유치를 위해 노력하고 있으며 금융 등 서비스 분야도 점차 시장을 개방하는 추세를 보임.
- 영어 상용 지역으로 여타 동남아 국가에 비해 사회 인프라 시설, 사업 및 생활여건 등에서 여전히 우위를 점하고 있어 투자 대상지로서의 매력을 지속하고 있음.

☞ 對말레이시아 10대 투자국

(단위: 억달러, %, 2012년)

순위	국 가	투자규모	비 중
1	일 본	9.12	13.3
2	사우디아라비아	8.65	12.7
3	싱가포르	7.23	10.6
4	중 국	6.46	9.4
5	한 국	5.34	7.8
6	프랑스	4.69	6.8
7	노르웨이	3.73	5.4

나. 한국-말레이시아 투자동향

- 우리나라의 對 말레이시아 투자는 1968년부터 2012년까지 총 103.6억 달러 투자(신고기 준), 이는 총 해외투자액의 3.1%를 차지.
- 우리나라의 최근 對 말레이시아 투자는 증가하는 추세로, 주요 투자 산업 분야로는 전기 전자, 기계 및 장비, 합성 금속 제품 분야 등이나, 말레이시아 경제발전예 따라 금융, 정보통신, 에너지자원 분야로 다변화·고도화 되고 있음.

다. 한국 기업 진출 현황

- 현재 약 100여개 이상의 대기업, 중견기업 등이 말레이시아에 진출, 이들 한국 진출기업 및 현지 한인 기업들의 권익보호와 한-말 민간분야경제 교류·협력을 강화하기 위한 목적으로 KOCHAM(Korea Chamber of Commerce Malaysia, www.kocham.org.my)이 2009.11월 이후 설립/운영 중.

※ 참조 1) 말레이시아 진출 주요 한국 기업 현황

업종	주요기업
제조업	고려제강, 호남석유화학, 삼성전자, 삼성코닝, 삼성SDI,, 포스코, 한화 Q-Cells, CJ제일제당, 동화기업, KCC, 현대자동차, 기아자동차, 삼성중공업, 엘피온, 동부메탈, 코웨이 등
도소매업	대우인터네셔널, 삼성물산, SK네트웍스, 현대종합상사, 효성, GS글로벌 등
운수업	대한항공, 한진해운, 고려해운, 현대상선, CJ GLS 등
건설업	대우건설, 현대건설, 삼성엔지니어링, 쌍용건설, 태영, 대림산업, GS건설 등
공기업	KOTRA, 한국관광공사, 한국가스공사
금융업/통신	우리은행, 우리투자증권, SK텔레콤

※ 참조 2) 지역별 진출 현황 (주로 쿠알라룸푸르에 집중)

페낭	쿠알라룸푸르
LS전선 동국테크고무공업주식회사, 서울전자통신(주)	우리은행, 코웨이, 이루온시너지, 잉카인터넷(주), 제너시스시스템즈, 진로말레이시아, 타이탄케미컬스, GS글로벌, 트로피컬체이스, 파츠몰말레이시아, 포스코플랜텍, 한국관광공사, 기아자동차, 대교말레이시아, 현대건설, 현대모비스, 대우건설, 대우인터네셔널, 디에스엘부동산컨설팅, 현대종합상사, 삼성건설, 삼성물산, 효성중공업, 삼성엔지니어링, 에버크리에이션, SK네트웍스, 어드벤처테크놀로지, 대한전선, 엠케이테크, 와이씨피트레이딩

II 인도네시아

가. 전반적 투자 동향

- 미국, 중국, 베트남, 캐나다 등에 이어 우리나라 해외투자대상국 중 10위(수출입은행, 2018년 3월, 누적신고기준)를 차지. 한국은 對인도네시아 투자국 중 5위(인도네시아 투자조정청, 2018년 3월, 당해년도 해당 분기 도착기준)에 해당하는 투자국.
- 업종별 한국의 대인도네시아 투자는 1970~1980년대 봉제, 신발 등 노동집약산업 중심에서 90년대 중반 이후 철강, 전자, 건설 등으로 다양화.
- 포스코, 한국타이어 등 대기업의 진출과 이로 인한 협력업체들의 대거 진출로 투자 규모도 점차 대형화되는 추세이며, 금융 및 M&A, 유통분야 진출도 활발.
- 2018년 상반기 기준 인도네시아 투자진출 한국기업은 약 1,500~2,000개사 내외, 미등록 업체까지 포함할 경우 2,000개사 이상으로 추정.
- 한국 회사들은 제조업, 자원·에너지, 봉제 등 노동집약적 산업과 유통, IT, 금융업, 제약분야, 전자상거래 등 다양한 분야로 진출.

※ 참조 1) 인도네시아 진출 주요 한국 기업 현황

참여기업 (진출연도)	투자 현황
진출 20년 미만 기업 현황	
한화생명 (2013)	- 지난 2013년 10월 업계 최초로 인도네시아 생명보험 시장에 진출한 한화생명은 2017년 5월 말 기준 746억 루피아(약 65억 원)의 수입 보험료의 수익 발생 - 2017년 전체 순손실은 43억원으로 추산되나 이는 전년에 비해 적자 규모(113억원)를 큰폭으로 줄인 실적임 - 2016년 11월 인도네시아 KEB하나은행과 방카슈랑스 제휴협약을 체결한 바 있으며 올해 6월에는 우리소다라은행과 협력 MOU를 체결
한국타이어 (2011)	- 2013.9.17. 준공 - 2018년까지 총 12.1억 달러 투자(1단계: 3억 달러) - 2014년에는 1,400명, 2018년에는 4,200명의 신규 고용 창출 기대 - 연간 600만 개(1단계)-2,000만 개(4단계)의 타이어 생산 예정
포스코 (2010)	- 인도네시아 Krakatau Steel과 JV 형태로 일관제철소 준공(2013.12.24.) - 2018년까지 총 60억 달러 투자(1단계: 27억 달러, 2단계 33억 달러) - 2013년 300만 톤 생산에 이어 2018년까지 600만 톤 - 2017년 6월 크라카타우포스코 후속 설비 투자에 대해 정부 차원에서 논의했음 - 인도네시아 일관제철소 크라카타우 포스코(PT. Krakatau POSCO)와 인도 냉연 생산법인 포스코 마하라시트라(POSCO Maharashtra)가 2018년 2분기 최대 영업이익을 달성
롯데케미칼 (2010)	- 2010.6. Titan사 인수 - 100ha 규모의 대규모 에틸렌 공장 건설 계획 - 2016년 연간 100만 톤(인도네시아 최대 규모) 에틸렌 생산 - 총 투자액: 50억 달러 - 롯데케미칼은 2018년 상반기 중 인도네시아 NCC 공장 건설에 착수할 예정이며 2018년 5월 환경영향평가 중임 - 이 공장 건설에 35억 달러를 투자해 연간 100만톤의 에틸린과 60만톤의 프로필렌 등 생산 예정 - 2017년 순 매출은 4억 3,335만 달러를 기록함

진출 20년 이상 기업 현황	
롯데마트 (2008)	<ul style="list-style-type: none"> - 인도네시아 대형 체인 Makro 19개 매장을 인수하며 국내업체 최초 유통업계 진출, 2018년 7월 현재 46개 매장 보유 - 백화점 및 면세점, 차후 추가 개장 예정(수카르노-하따 공항면세점 기 운영) - 총 14개의 연관법인이 현재 인도네시아에 진출 중 - 2017년 1분기 기준 인도네시아 포함 동남아 매출액 3,360억 기록 - 롯데그룹은 유통 분야와 관련, 롯데마트 외에 롯데리아, 롯데면세점, 롯데백화점 진출
KEB하나은행 (1990, 2007)	<ul style="list-style-type: none"> - 1990년 최초진출(외환은행) - 2007년 PT Bank Bintang Manunggal 지분인수 후 PT Bank Hana로 진출 - 2014년 외환은행과 합병을 완료하고 PT Bank KEB Hana로 변경 - 통합은행의 법인 순이익은 2016년 기준 총 571억원을 기록하였으며, 2017년에는 약 6억 달러 내외를 기록하였을 것으로 추정 - 하나은행 인도네시아 현지법인(PT BANK KEB Hana)은 2019년 인도네시아 증권 거래소(IDX :Indonesia Stock Exchange)에 상장 예정
SK 에너지 (2005)	<ul style="list-style-type: none"> - 석유공사(Pertamina)사와 함께 윤활유 공장 설립 - 1일 7억 5,000만 배럴 생산
CJ (1998)	<ul style="list-style-type: none"> - 식료품, 핵산, MSG, 사료 등 생산, 제과점 무레주르, 식당 비비고, 영화관 CGV 진출 - 핵산 시장점유율 세계 1위, 라이신 세계 2위
우리은행 (1992)	<ul style="list-style-type: none"> - 소매금융 강화를 위해 인도네시아 30위권 은행인 현지은행 소다라 회사 지분 33% 인수 - 2013년 말 인도네시아 소다라은행 인수를 통해 2014년에 우리소다라은행 출범 - 2016년 245억 7300만 원 순이익 달성 - 2017년 6월 1일 1억 달러 규모의 증자를 결정하는 등 전폭적인 지원을 받으며 동남아 거점으로서의 기반을 마련 - 2017년 순이익은 384 억 8,800만원 기록, 2018년 7월 현재 기준 점포수 153개 달성
삼성전자 (1991)	<ul style="list-style-type: none"> - TV, STB, DVD, Blu-ray, HTS 등 디지털제품 생산 - 인도네시아 현지 법인 2017년 기준 매출 약 281백만 달러 기록 - 종업원 약 3,500명, 세계 50여 개국에 수출 - 삼성전자는 2017년 인도네시아 자카르타 플라자 센트럴 건물을 비롯해 9개국 랜드마크 14곳에 LED 사인지를 수주
LG전자 (1990)	<ul style="list-style-type: none"> - TV, 냉장고, 세탁기 등 가전제품 생산 - 95년 Global 생산기지 공장 추가 건설-전 세계 78개국, 150여 바이어에 수출 - 2016년 기준 판매실적 약 12억 달러로 인도네시아 핵심 가전제품기업에 선정 - 2018년 5월, LG전자가 성장 잠재력이 풍부한 인도네시아 스마트폰 시장을 공략하기 위해 현지에 생산라인을 구축하고 가동 시작 - 종업원 약 5,000명(협력사 약 35,000명)
KIDECO (1982)	<ul style="list-style-type: none"> - 1993년부터 유연탄 생산 시작(30년간 조광계약: 2043년) - 갈리만탄 동부 파시르 지역(노천광산) - 매장량: 11억 톤(세계 5대 광산, 50.400ha, 인도네시아 3위 광산) - 2012년 생산량: 3,400만 톤 - 1982년 국내업체 컨소시엄(삼탄, 병양상선, 용산화물, 한일시멘트, 태웅)으로 진출, 수송비 문제, 유연탄 국제시세의 하락(1982년 \$60/톤—1988년 \$35/톤)으로 다른 기업은 철수하고, 현재 삼탄(지분 49%)과 인도네시아 기업 2곳이 지분 보유 - 2017년 12월, 삼탄은 KIDECO의 지분 49% 중 40%를 매각하여 지분이 많이 축소된 상태이며 2023년 인도네시아 정부와 계약이 만료되나 연장 위해 노력 중
KODECO (1981)	<ul style="list-style-type: none"> - 1968년 인도네시아 최초의 한국 투자 기업 - 1981년 서마두라광구 유전개발사업 Kodeco/Pertamina 20:80 지분으로 계약 - 최근 광구 계약 연장: 2011년 5월-2031년 5월(20년) - 광구 면적: 최초 6,460km² → 현재 1,666km² - 2002년 Kodeco/CNOOC/Pertamina 25:25:50 지분으로 계약 - 2011년 Kodeco/시너르진도/Pertamina 10:10:80 지분으로 계약 연장 - 2018년 7월 현재는 기존 사업 활동에 집중하고 있는 것으로 파악

<p>대우 인터내셔널 (1976)</p>	<ul style="list-style-type: none"> - 주재원 5명(2009년 2억 9,000만 달러, 2010년 3억 달러 실적) - 포스코 등 한국산 철강 제품(탄소강, 특수강) 인도네시아 내수 판매 - 한국산 방위산업 제품 인도네시아 판매(국방부 경찰) - CPO, 유연탄, 발전소 등 투자사업
<p>삼성물산 (1975)</p>	<ul style="list-style-type: none"> - 1975년 지사 설치, 2009년 1.5억 달러, 2010년 1.2억 달러 실적, 팜농장 포함 - 수마트라 지역 팜 농장 사업(2008년 2만4,000ha, 5천만 달러 투자) - 칼리만탄 지역 카사바 농장 및 전분가공 공장 사업(2011년) - 석탄 광구, 태양광 발전 등 신규사업 진출 검토 중 - 2018년 현재 주재원 7명이며, 철강제품, 석유화학, 섬유제품 관련 사업 진행 중
<p>미원 (1973)</p>	<ul style="list-style-type: none"> - 조미료 생산, 인도네시아 시장점유율 1위(30%)