2021학년도 후기 신입학/편입학 대학원 외국인특별전형 모집요강(안)



2021. 2.
대학원 교학부



전북대학교
JEONBUK NATIONAL UNIVERSITY

원서접수 유의사항

- 원서접수 마감시간은 1차 4.9(금) 23:59, 2차 5.21(금) 23:59까지이며, 모든 기재사항을 입력하고 전형료 결제를 마쳐야 정상적으로 접수가 이루어짐
- 지원자격 및 지원학과를 정확히 확인한 후 선택할 것. **접수 마감 후 전형료 반환 불가**
- 동일 지원 차수 내 복수 지원 시 최초 지원 외 지원은 취소 처리 됨
- 이메일 및 전화번호는 지원자 본인의 정보를 기입할 것
- 원서 접수 후 수험번호가 생성되며 수험번호를 통해 면접일정, 합격자 발표 및 등록금납부 안내
- 온라인접수를 완료했다라도 구비서류를 기간 내 미 제출 시 심사대상에서 제외될 수 있음
- 공인언어성적표는 원서접수일 기준 최근 2년 이내에 발급된 성적표만 인정(단, JLPT는 예외)
- 사본을 제출한 경우 기한 내에 원본 서류를 제출해야 하며, 원본과 다를 경우 불이익이 있을 수 있음
- 학위증 원본, 졸업증 원본을 제외한 접수 서류와 전형료는 반환하지 않음
- 원서 접수 당시 졸업예정증명서를 제출한 자는 **2021년 8월 27일(금)까지** 학위증 또는 졸업증명서 원본을 대학원교학부에 제출해야 하며 미제출 시 입학이 취소됨

지원자 유의사항

- **졸업예정자가 본교 입학일 전까지 소정의 학위를 취득하지 못하면 입학을 허가 하지 않음**
- 대리 면접 실시, 문서 위조, 서류의 미제출 또는 제출서류의 기재사항이 허위로 판명되거나 **부정한 방법 등으로 합격 또는 입학한 사실이 발견되었을 때에는 재학 중이라도 합격을 취소함**. 이때 이미 납부한 등록금 및 기타 징수금은 일절 환불 불가. 또한 입학이 취소된 날로부터 3년간 본교에 입학할 수 없음
- **입학원서의 기재착오, 구비서류 미비, 입국수속 절차 등의 미이행으로 합격취소 등 불이익이 발생하는 경우 지원자 본인이 책임을 짐**
- 전형기간 중 합격자 발표를 포함한 공지사항은 본교 인터넷 홈페이지에 공고하므로 지원자가 모집요강 내용 및 공고내용에 유의해야 함
- 전형 성적 및 평가 내용은 일절 공개하지 않음
- 합격자는 본교에서 정한 등록일정과 방법에 따라 입학절차를 마쳐야 하며, 지정된 기일 내에 소정의 등록을 마치지 않을 경우 합격을 취소하고 입학을 허가하지 않음
- 본교에서 수학하는 데 있어서 한국어 능력 부족이 장애요인이 된다고 판단될 경우 별도로 한국어 교육과정을 이수하게 할 수 있음
- 출신학과(직하위과정 학과)와 다른 석사 및 박사과정 학과에 지원한 자 및 전문.특수대학원 출신이 박사학위 과정에 지원한 자는 입학 후 재학기간 중 각 과정의 수료학점(석사 30학점, 박사 45학점) 외에 학과 주임교수가 지정하는 선수과목(보충학점)을 추가로 이수해야 함
- 모집요강에 명시되지 않은 사항은 전북대학교 학사관련 제 규정 및 지침을 적용하며, 그 밖의 사항은 본교 대학원위원회의 결정에 따름

※ 본 모집요강은 한국어, 영어, 중국어로 작성되었으며, 해석상의 차이가 발생할 경우 한국어로 작성된 내용을 기준으로 함

◆ 목 차 ◆

2021학년도 후기 외국인 대학원 특별전형

❶ 전형일정	1
❷ 지원자격	2
❸ 제출서류	3
❹ 전형료	5
❺ 모집학과	6
❻ 지원방법	11
❼ 전형방법	12
❽ 합격자 발표 및 등록	13
❾ 등록금	14
❿ 기타사항안내	14
※ [별지1] 예술대학 실기고사 과제	17
※ [별지2] 아포스티유 협약국가	18
※ [참고자료1] 각종 서류 예시	19
※ [참고자료2] 학과사무실 전화번호 안내	20

■ 전형 일정

구분	1차	2차	비고
입학원서 접수	2021.03.22.(월) ~2021.04.09.(금)	2021.05.03.(월) ~2021.05.21.(금)	- 전형료 : 80,000원 - 인터넷 접수 후 신청서 및 기타서류 제출필요
서류제출 마감	2021.04.12(월)	2021.05.24(월)	- 우편제출 - 방문제출 시 뉴실크로드센터 1층 우체통 이용
면접일정 안내	2021.04.22.(목)	2021.06.03.(목)	- 지원자 개별 이메일 통보 - 본교 홈페이지 공지
면 접	2021.04.27.(화) ~2021.04.29.(목)	2021.06.08.(화) ~2021.06.10.(목)	- 학과별로 기간 중 면접고사 진행 - 전화 또는 화상면접 실시 ※ 학과에 따라 필요시 면대면 면접 가능 - 면접 불참자 불합격 - 예체능계 지원자는 학과에 따라 면접 시 실기시험 진행 (음악학과, 한국음악학과 등)
합격자 발표	2021.05.14(금)	2021.06.25(금)	- 지원자 개별 이메일 통보 - 본교 홈페이지 공지
부족서류 추가제출	2021.08.27.(금)까지		- 학위인증서(졸업예정자) 및 기타 부족서류 - 언어성적은 이메일(admissiong@jbnu.ac.kr)제출
재정입증서류 제출	추후 안내 (합격자만 제출)		- 원본 제출 - 한국체류자 : 본인명의의 한국계좌만 가능 - 해외체류자 : 본인 또는 부모의 계좌 - 합격자에 한함
표준입학허가서 발급	추후 안내		- 등록금 납부 및 모든 서류 제출 완료 후 발급
등록금 납부	추후 안내		- 납부일정 확정 후 추후 안내 - 지정 은행에 직접 납부
개 강	2021.09.01.(수)		- 2021학년도 제 2학기 개강

※ 모집일정, 접수방법, 모집단위는 학내 사정에 따라 변경될 수 있음(변경사항 발생 시 본교 홈페이지 공지)

■ 지원 자격

1. 신입학

구분	내용
공통자격	아래 2가지 조건 중 한 가지를 증명 할 수 있어야 함 <ul style="list-style-type: none"> ▪ 조건 1) 부모가 모두 외국인인 외국인 ※ 3명의 국적이 모두 한국국적이 아닌 경우 ▪ 조건 2) 외국에서 우리나라 초·중등교육과 대학교육에 상응하는 교육과정 전부를 이수한 외국인
어학자격	한국어 또는 영어로 수업이 가능하며, 학과 별 언어자격기준을 충족한 자
학력자격	<ul style="list-style-type: none"> ▪ 석사 및 통합과정 : 정규의 대학 교육과정을 수료한 학사 학위 취득(예정)자 ▪ 박사과정 : 정규의 석사학위 과정을 수료한 석사 학위 취득(예정)자 ※ 졸업예정자의 경우 2021년 8월 31일까지 졸업이 가능한 자로 학위증 또는 졸업증의 졸업날짜가 8월 31일 이전 이어야 함, 학위 미 취득 시 합격취소
학연협동과정 지원자	공통자격, 어학자격, 학력자격을 모두 충족하고 다음을 만족한 자 <ul style="list-style-type: none"> ▪ 협약기관장의 추천을 받은 자 ▪ 지원학과 사무실에서 입학 상담 후 원서 접수 가능 ※ 학연협동과정생이 입학 후 협약기관과의 계약이 종료되거나 파기되는 경우 수학이 중단될 수 있음

2. 편입학

※ 학과에 따라 모집하는 학기가 다르므로 지원자는 지원 전 반드시 모집요강과 학과사무실에서 전공 분야 과목 인정 학점과 편입학 가능 학기를 확인해야함

구분	내용	
공통자격	아래 2가지 조건 중 한 가지를 증명 할 수 있어야 함 <ul style="list-style-type: none"> ▪ 조건 1) 부모가 모두 외국인인 외국인 ※ 3명의 국적이 모두 한국국적이 아닌 경우 ▪ 조건 2) 외국에서 우리나라 초·중등교육과 대학교육에 상응하는 교육과정 전부를 이수한 외국인 	
어학자격	한국어 또는 영어로 수업이 가능하며, 학과 별 언어자격기준을 충족한 자	
학력자격	2학기 편입학	국내.외 정규대학원(특수대학원 제외)에서 1학기 이상 이수(예정)자이고, 지원학과에서 인정한 전공 분야 과목을 6학점 이상 취득(예정)자
	3학기 편입학	국내.외 정규대학원(특수대학원 제외)에서 2학기 이상 이수(예정)자이고, 지원학과에서 인정한 전공 분야 과목을 12학점 이상 취득(예정)자
	4학기 편입학	국내.외 정규대학원(특수대학원 제외)에서 3학기 이상 이수(예정)자이고, 지원학과에서 인정한 전공 분야 과목을 18학점 이상 취득(예정)자

■ 제출서류

- ※ 지원서류는 **원본을 제출**하여야 하며 원본 재발급이 불가능한 서류의 경우 복사본에 발급기관 등의 원본대조 확인 (원본대조필) 또는 공증기관(중국의 경우 공증처) 등을 통해 공증 받은 공증본 원본을 제출해야 함
- ※ **한국어나 영어로 작성되지 않은 서류는 번역본을 필수로 제출**해야 함
공증이 아닌 번역본의 경우, '번역자확인서'와 번역자 졸업증 추가제출 -입학원서 중 [Form 7] 참고
- ※ 모든 작성물은 온라인 작성 후 프린트 또는 원본을 준비하여 우편을 통해 제출해야 함
- ※ 졸업예정자의 경우 졸업증명서 및 성적증명서, 학위인증서의 원본을 2021년 8월 27일(금)까지 제출해야함
- ※ ○ : 필수제출, × : 제출 불필요, △ : 해당자에 한함

연번	제출 서류명	석사/ 통합	박사	편입	비고
1	접수증	○	○	○	• 온라인 접수 완료 후 출력
2	입학지원서	○	○	○	• 온라인 작성 후 출력
3	수학계획서	○	○	○	• 온라인 작성 후 출력
4	개인정보이용동의서	○	○	○	• 온라인 작성 후 출력 및 서명
5	[Form 1] 지도예정교수 추천서	○	○	○	• 해당자에 한함 (학과별 추천서 필요 여부 조건 확인) → 모집학과명에 § 표기된 경우에 한함 • 온라인 접수 시 업로드 필요
6	[Form 2] 출신대학교수 추천서	○	○	○	• 추천서 밀봉/날인처리하여 원서 접수 시 제출 • 또는 교수가 직접 이메일 발송 제출 - 이메일주소 : admissiong@jbnu.ac.kr - 이메일제목 : 수험번호, Recommendation Letter • 국내대학 졸업자의 경우 생략 가능 • 전북대학교 양식 이외 별도 서식 가능
7	학사 졸업(예정)증명서	○	×	△	• 중국 : 졸업증서 및 학위증서 (① 원본+번역회사의 번역본 또는 ② 공증본 제출) • 중국 외 : 아포스티유 확인서 혹은 영사확인 서류로 대체
8	석사 졸업(예정)증명서	×	○	△	• 석사 편입 지원자 : 학사 졸업증명서 및 석사 재학증명서 • 박사 편입 지원자 : 석사 졸업증명서 및 박사 재학증명서 • 졸업예정증명서 : 졸업예정자는 졸업예정증명서를 우선 제출 후 추후 졸업증명서 추가 제출
9	대학원 재학(수료)증명서	×	×	○	• 전북대학교 졸업예정자는 졸업예정증명서가 발급되지 않은 경우 [Form3] 제출
10	학사 전 과정 성적증명서	○	×	△	• 성적증명서 온라인접수 시 업로드 필요 • 원본+번역회사의 번역본 또는 공증 받은 사본 제출 • 석사 편입 지원자 : 학사 및 석사 성적증명서 • 박사 편입 지원자 : 석사 및 박사 성적증명서
11	석사 전 과정 성적증명서	×	○	○	• 편입 전 대학의 성적증명서 (편입자에 한함) • 대학성적 : 과목당 학점 및 점수 기재 • GPA 및 만점이 표기되지 않은 경우 , 해당 대학으로부터 GPA 및 만점 관련 증빙서류[Form 6]를 추가 제출 또는 학점 변환사이트(https://www.foreigncredits.com)를 이용하여 변환된 학점표 제출. → 변환표 미 제출 시, 평가에 불이익이 생길 수 있음
12	박사 전 과정 성적증명서	×	×	△	

13	최종학위인증서	○	○	○	<ul style="list-style-type: none"> • 원본 제출 • 중국 : CDGDC 학위인증서 제출 • 중국 외 : Apostille 혹은 대사관 영사인증 서류 • 국내대학(대학원) 졸업자의 경우 해당 없음 • 석사 신입/편입 지원자 : 학사 학위인증서 • 박사 신입/편입 지원자 : 석사 학위인증서 ※ 자세한 사항은 다음페이지 참고1 확인
14	공인언어성적증명서 또는 한국어학당 수료증	△	△	△	<ul style="list-style-type: none"> • 각 학과별 언어자격조건에 맞는 공인언어성적표 제출 • 공인언어성적은 입학원서제출 당일까지 성적이 유효한 경우만 인정 (최근 2년 이내 발급, 단 JLPT 자격증 예외) • 언어자격조건이 있는 학과의 경우 8.27(금)까지 해당언어 성적을 제출하지 않은 경우 입학 취소함
15	자격조건 증빙서류 ① 가족관계증명서 및 여권사본 ② 전 교육과정 졸업증명서 및 출입국사실증명서 (① 또는 ② 중 해당서류 1개만 제출)	○	○	○	<ul style="list-style-type: none"> ① 가족관계증명서 및 여권사본 <ul style="list-style-type: none"> - 공통자격 조건 1. 부모와 본인 모두 외국인 조건 지원자 • 가족관계증명서 또는 출생증명서 제출 <ul style="list-style-type: none"> - 원본+번역회사의 번역본 또는 공증 받은 사본 제출 • 여권사본 : 부모 2명의 여권사본 또는 신분증사본 제출 • 중국 : 호구부 불가, 친족관계증명서제출 • 부모님 사망(이혼)한 경우 사망(이혼)증명서 제출 • 본인과 부모의 성명, 국적 확인이 가능 해야 함 ② 전 교육과정 졸업증명서 및 출입국 사실증명서 <ul style="list-style-type: none"> - 공통자격 조건 2. 전 교육과정 해외이수자 조건 지원자 • 원본+번역회사의 번역본 또는 공증 받은 사본 제출 • 초, 중등, 대학교육 졸업증명서 • 출입국사실증명서 : 출입국관리사무소 방문 후 발급 • 해외체류자의 경우 입국 후 출입국사실증명서 추가 제출
16	재정입증서류	추후 제출	추후 제출	추후 제출	<ul style="list-style-type: none"> • 원본 제출 • 합격자에 한함, 추후 제출 마감일 개별 안내 예정 • USD \$18,000 이상(약 한화 21,600,000원) • 지도예정교수가 유학경비를 부담하는 경우 [Form4]제출 • 2021년 9월 1일까지 출금 동결
17	여권사본	○	○	○	<ul style="list-style-type: none"> • 기간이 유효한 여권사본 제출
18	외국인등록증 사본	△	△	△	<ul style="list-style-type: none"> • 국내 체류자만 제출
19	전형료	○	○	○	<ul style="list-style-type: none"> • 인터넷 접수 시 결제 (80,000원) • 전형료 미납 시 접수 자동 취소
추가	작품성과집 (포트폴리오, CD 등)	△	△	△	<ul style="list-style-type: none"> • 예술대학 및 디자인제조공학과 지원자에 한함 • 면접 실기과목은 불임 참고
추가	[Form5] 학연협동과정 추천서	△	△	×	<ul style="list-style-type: none"> • 학연협동과정학과 지원자에 한함

<참고1 학력인증>

구분	제출서류
아포스티유 협약 가입국 대학 졸업자	졸업 및 성적증명서에 대한 아포스티유 확인서 발급기관 : 해당 정부에서 지정한 기관 [붙임 1] 아포스티유 협약국가 확인
아포스티유 협약 미가입국 대학 졸업자	영사확인을 받은 학력 입증 서류(졸업 및 성적증명서) 발급기관 : 해당국 소재 한국영사관 또는 주한 자국공관 - 주재국에 한국영사관이 없는 경우 : 주재국의 업무를 담당하는 인근 한국영사관에서도 인증 가능 - 주재국이 아닌 다른 국가에서 학위를 취득한 경우 : 주재국에 위치한 학위 취득 국가 영사관에서 확인도 가능
중국 내 학력.학위 취득자	중국 교육부 학위 인증센터에서 발급한 인증서 발급기관 : China Academic Degree & Graduate Education Development Center 中国学位与研究生教育信息网(学位网) : http://cdgdc.edu.cn

■ 전형료

1. 금액 : 80,000원(미결제 시 원서접수 불가)
2. 납입 방법 : 인터넷 원서접수 시 홈페이지에서 계좌이체 또는 카드결제 가능
※ 전형료가 접수마감일까지 납부되지 않는 경우, 지원은 자동 취소되며 제출된 서류는 심사에서 제외됨
3. 환불 안내
 - 1) 아래 사유에 해당하는 경우 전형료 전액 또는 일부를 환불하며, 이외의 경우 환불 불가

해당사유	반환금액
원서접수 마감 전 취소할 경우 1차 : 2021.04.09.(금) 23:59까지 2차 : 2021.05.21.(금) 23:59까지	전형료 전액
대학의 귀책사유로 입학전형에 응시하지 못한 경우	접수수수수료(4,000원) 차감 (수수료 본인부담)
천재지변으로 인하여 입학전형에 응시하지 못한 경우 (증명서류 제출 시에 한함)	
질병 또는 사고 등으로 의료기관에 입원하거나 본인의 사망으로 입학 전형에 응시하지 못한 경우 (증명서류 제출 시에 한함)	

- 2) 환불 방법 : 입학담당자에게 연락 (원서에 기입한 이메일로 담당자에게 이메일 요청)

■ 모집 학과

참고사항

- 영어논문지도 가능학과 : ★, 중국어'C' 독일어'G', 일본어'J'
- 지도예정교수 추천이 필요한 학과(추천서 제출 필수) : §
- 강의언어 : 한국어'K', 영어'E', 스페인어'S' 프랑스어'F', 중국어'C' 독일어'G', 일본어'J'
- 파란색으로 표기된 학과는 BK21 사업에 선정된 학과임
- 초록색으로 표기된 학과는 영어트랙 학과임 (전체 수업 영어로 진행)
- 언어자격
 - TOPIK2급, 국내대학 한국어연수과정 2급 이상 수료 : K2 / TOPIK3급, 국내대학 한국어연수과정 3급이상 수료 : K3
 - TOPIK4급, 국내대학 한국어연수과정 4급 이상 수료 : K4 / TOPIK5급, 국내대학 한국어연수과정 5급이상 수료 : K5
 - TOFEL iBT 80, IELTS 5.5, TEPS 550, New TEPS 297, 영어 모국어 또는 법정공용어 국적소지자 : E1
 - TOEFL iBT 90, IELTS 6.0, TEPS 634, New TEPS 346, 영어 모국어 또는 법정공용어 국적소지자 : E2
 - Spanish DELE B1 : S1
 - Zertifikat Deutsch B1 : G1
 - JLPT 2급 : J1
 - '/' 표시는 언어자격 중 한가지만 충족해도 지원 가능(K3, E1)
 - '+' 표시는 언어자격 모두를 충족해야 지원가능(K4+TOEIC700)
 - 언어자격 조건이 있는 경우 입학 전까지 언어성적 미제출 시 입학 취소됨
 - 별도 표시가 없는 경우 공인외국어성적이 없어도 지원 가능함
- 편입에 별도 숫자가 기입된 경우 해당 학기만 모집하며, 별도 숫자가 기입되지 않은 경우 2,3,4학기 전부 모집
- 졸업 자격 조건 : 학과 별 상이, 입학 후 학과와 상담 필수

가. 일반학과

계열	모집학과	학위과정				강의언어	언어자격
		석사	박사	통합	편입		
인문사회 (전주)	경영학과★	○	○			K, E	석사 : K4, 박사:K4,E2
	경제학과★	○	○			K	K3, E1
	고고문화인류학과★	○	○		○	K, E	K3, E1
	교육학과★§	○	○		○(석2,3)	K	K3, E1
	국어교육학과★§	○				K	K3, E1
	국어국문학과	○	○			K	K4
	독일학과 G §	○	○	○	○(2)	K, G	K3, G1
	무역학과★	○	○		○(2)	K, E	K3, E1
	문헌정보학과	○	○			K	K4
	법학과	○	○		○(2,3)	K	K5
	사학과§	○	○			K	K5
	사회복지학과★	○	○			K	K3, E1
	사회학과	○	○	○	○(2,3)	K	K3, E1
	수학교육학과★	○		○	○(2,3)	K, E	K4, E1
스페인-중남미학과★	○				K, E, S	(K3,E1)+S1	

계열	모집학과	학위과정				강의언어	언어자격
		석사	박사	통합	편입		
	신문방송학과★	○	○		○(2)	K	K4
	심리학과★§	○	○	○		K	K4, E1
	아동가족학과★	○				K, E	K4
	어문교육학과★§		○			K	K3, E1
	영어영문학과★§	○	○	○	○	K, E	K4
	일본학과 J	○	○	○	○	K, J	K4, J1
	정치학과§	○	○			K	K6
	중어중문학과 C	○	○	○	○(2)	K, C	K4
	철학과	○	○		○	K	K3, E1
	프랑스·아프리카학과 F	○	○			K, F	K3, E1
	한국어교육학과	○				K	K4
	행정학과 ★C §	○	○	○	○(2)	K, E	K3, E1
	회계학과	○	○			K	K3
	과학교육학과★§		○			K, E	
과학교육학부(생물교육전공)★§	○				K, E		
과학교육학부(화학교육전공)★	○				K, E		
자연과학 (전주)	과학학과	○	○	○	○	K	K3, E1
	농공학과★§	○	○	○	○	K, E	K4
	농생물학과★§	○	○	○	○	K	K3, E1
	농업경제학과★§	○	○	○		K	K3
	농학과★§	○	○			K	
	농화학과★§	○	○			K, E	
	목재응용과학과★§	○	○		○(3)	K, E	
	물리학과★	○	○	○	○	K, E	
	분자생물학과★§	○			○	K, E	
	생물학과★§	○	○			K, E	K4, E1
	생활과학과★	○	○		○(석2)	K	
	수학과★	○	○	○		K, E	
	식품공학과★§	○	○			K, E	K3
	식품영양학과★§	○	○			K, E	K4, E2
	약학과★§	○	○	○	○(2,3)	K, E	
	의과학과★§	○	○	○		K, E	
	임학과★§		○		○	K, E	
	조경학과★	○	○		○	K	K4, E1
	주거환경학과★§	○				K, E	K4
	지구환경과학과★§	○	○	○		K, E	
축산학과★	○	○	○	○	K, E		
치의과학과	○	○	○	○	K		
통계학과§	○	○	○		K		

계열	모집학과	학위과정				강의언어	언어자격
		석사	박사	통합	편입		
자연과학 (익산)	화학과★§	○	○	○	○	E	
	생명공학과★§	○	○	○		K, E	
	생태조경디자인학과★	○		○	○	K, E	K4
공학 (전주)	IT응용시스템공학과★§	○	○			K	
	건축.도시공학과★§		○			K	K4
	건축공학과★§	○				K	K4
	고분자.나노공학과★ C §	○	○	○		E	
	기계공학과★	○	○	○		K, E	
	기계설계공학과★§	○	○	○	○(2,3)	K, E	
	기계시스템공학과★§	○	○	○		K, E	
	나노융합공학과★§	○	○	○		E	
	도시공학과★§	○		○		K	
	반도체.화학공학부★§ (반도체공학전공,화학공학전공)	○	○	○	○(2,3)	K, E	
	산업시스템공학과★	○	○	○	○(2)	K, E	
	소프트웨어공학과★§	○				K, E	K4, E1
	융합기술공학과★§	○	○		○ (석2,3/박2,3,4)	K, E	
	자원.에너지공학과★§	○	○	○		K, E	
	재료공학과★§	○	○	○	○(2)	K, E	
	전기공학과★§	○	○	○		K, E	K3, E1
	전자.정보공학부(전자공학전공)★§	○	○	○	○	K, E	
	전자.정보공학부(컴퓨터공학전공)★§	○	○	○	○	K, E	
	전자정보재료공학과★§	○	○	○		E	
	탄소소재파이버공학과★§	○	○	○		K, E	K3, E1
	토목공학과★§	○	○			K, E	
항공우주공학과★§	○	○			K, E	K4, E1	
환경공학과★§	○	○	○		K, E		
의학 (전주)	의학과★§	○	○			K, E	
	치위학과	○	○	○	○	K	
의학 (익산)	수의학과★§	○	○			K, E	
예체능 (전주)	무용학과	○				K	K3
	미술학과§	○	○		○(박3)	K	K3
	산업디자인과★§	○			○(2)	K, E	
	음악학과	○	○		○(2)	K	
	체육학과	○	○			K	
	한국음악학과	○			○	K	
학과간협 동과정 (전주)	기록관리학과§	○	○			K	K4
	무형유산정보학과★§	○	○	○	○(3)	K, E	K3, E1
	사이버무역.지역학과★	○			○(2)	K, E	K3, E1

계열	모집학과	학위과정				강의언어	언어자격
		석사	박사	통합	편입		
	수학교육학과★§		○		○(2,3)	K, E	K4, E1
	아동가족학과★		○			K, E	K4
	영어교육학과★		○		○	E	E1
	인지과학과★§	○	○		○(석2,3)	K	E1
	나노반도체디스플레이★§	○	○	○	○(2,3)	K, E	
	농축산식품융합학과★	○	○	○	○	K, E	
	디자인제조공학과★	○	○	○		K, E	
	메카트로닉스공학과★§	○	○			K, E	E2
	바이오.나노시스템공학과★§	○	○	○	○(2,3)	K, E	
	바이오나노융합공학과★§	○	○	○	○(2,3)	K, E	
	생리활성소재과학과§	○	○	○	○	K	
	생물공정공학과★§	○	○	○	○(2,3)	K, E	
	스포츠과학과★	○	○		○	K, E	
	소프트웨어공학과★§		○			K, E	K4, E1
	언어치료학과★	○	○			K, E	
	에너지공학과★§	○	○	○	○(2,3)	K, E	
	에너지저장.변환공학과★§	○	○	○	○	K, E	
	영상공학과★§	○	○	○	○	K, E	
	정보보호공학과§	○	○	○	○	K	
	주거환경학과★§		○			K, E	K4
	태양에너지-AI융합공학과★§	○	○	○	○(2,3)	K, E	
	플라즈마 및 양자빔융용공학과★	○	○	○		K, E	
	헬스케어공학과★§	○	○	○	○	K, E	
	한국음악학과		○		○	K	
	환경에너지융합학과★§	○	○			K, E, S	
학과간 협동과정 (익산)	라이프스타일의학과★	○	○	○	○	K, E	
	생태조경디자인학과★		○		○	K, E	K4

※ 위 명단에 없는 학과는 모집하지 않음

※ 의학과는 의학과 학.석사 학위 소지자만 지원 가능함 (의과학과는 학.석사 학위 전공과 상관없이 지원 가능)

나. 학연협동과정학과

관리대학	연구기관(협약기관)	모집학과
공과대학	농촌진흥청	디자인제조공학과/고분자·나노공학과/나노융합공학과/반도체·화학공학부/생물공정학과/재료공학과/환경공학과/환경에너지융합학과/플라즈마및양자빔응용공학과
	한국과학기술연구원	고분자·나노공학과/재료공학과/전자정보재료공학과/탄소소재파이버공학과/반도체·화학공학부/항공우주공학과/나노융합공학과/기계설계공학과
	한국생명공학연구원	에너지저장·변환공학과
	한국생산기술연구원	영상공학과/전기공학과/전자·정보공학부/기계공학과/기계설계공학과/재료공학과/탄소소재파이버공학과
	한국에너지기술연구원	반도체·화학공학부/재료공학과/전기공학과/전자정보재료공학과/에너지저장·변환공학과
	한국원자력연구원 한국전자통신연구원	영상공학과/전기공학과/전자·정보공학부
	한국원자력연구원	환경공학과/반도체·화학공학부(화학공학전공)
	한국화학연구원	고분자·나노공학과/에너지저장·변환공학과
농업생명과학대학	국립산림과학원	임학과(박)/조경학과/농생물학과
	농촌진흥청	농공학과/농생물학과/농업경제학과/농학과/농화학과/식품공학과/원예학과/목재응용과학과(석)/임학과(박)/조경학과/축산학과/농축산식품융합학과
	한국식품연구원	식품공학과/축산학과
	한국원자력연구원	농화학과
	한국화학연구원	농화학과(석)
사범대학	농촌진흥청	과학교육학부(생물교육전공)(석)/과학교육학과(박)
생활과학대학	농촌진흥청	식품영양학과/생활과학과(박)
	한국식품연구원	식품영양학과(석)/생활과학과(박)
예술대학	농촌진흥청	산업디자인과(석)
자연과학대학	한국과학기술연구원	물리학과/화학과/생리활성소재과학과
	한국생명공학연구원	생물학과/분자생물학과(석)/생리활성소재과학과
	한국화학연구원	생물학과
	한국원자력연구원	생물학과
	농촌진흥청	분자생물학과(석)/생리활성소재과학과/생물학과/통계학과(석)/지구환경과학과
수의과대학	한국원자력연구원	수의학과
환경생명자원대학	농촌진흥청	생태조경디자인학과/생명공학과
	한국생명공학연구원	생명공학과

※ 학연산협동과정은 협약기관장의 추천을 받아야 함(단, 농촌진흥청은 소속기관장의 추천도 가능)

※ 편입학자는 해당없음

■ 지원 방법

1. 지원방법 : 온라인원서 접수 후 서류 우편 제출

홈페이지 접속	<ul style="list-style-type: none"> · 전북대학교 홈페이지 (http://jbnu.ac.kr) 접속 후 공지사항 확인 · 진학어플라이(http://jinhakapply.com) 접속 후 전북대 선택
↓	
회원가입	<ul style="list-style-type: none"> · 온라인 접수 홈페이지 회원가입 후 로그인 (http://jinhakapply.com)
↓	
입학지원서 작성	<ul style="list-style-type: none"> · 모집요강 및 유의사항 확인 후 지원자 정보 입력 · 성적증명서, 지도예정교수추천서 및 사진파일 업로드 필요
↓	
수학계획서 작성	<ul style="list-style-type: none"> · 3개 문항 작성
↓	
입학원서 확인	<ul style="list-style-type: none"> · 작성한 내용 오타자 및 오류부분 확인 · 수정사항이 있을 경우 수정 후 전형료 결제
↓	
전형료 결제	<ul style="list-style-type: none"> · 카드결제 또는 계좌이체 · 전형료 결제를 해야만 최종 원서 접수 처리가 됨 · 미결제 시 접수 자동 취소
↓	
온라인 서류 인쇄	<ul style="list-style-type: none"> · 온라인 지원서류 인쇄 · 인쇄 후 입학지원서, 유학경비부담서약서, 개인정보이용동의서 서명
↓	
서류 제출	<ul style="list-style-type: none"> · 온라인 서류와 기타 제출 서류를 3페이지 순서대로 정리하여 우편 제출 · 온라인 접수를 완료했다라도 서류를 기한까지 제출하지 않은 경우 심사 에서 제외

2. 서류 접수처

장소	전북대학교 대학원교학부
주소	전라북도 전주시 덕진구 백제대로 567 전북대학교 뉴실크로드센터 3층 대학원교학부
전화번호	063-270-4382
제출기한	(1차) 4.12(월) 까지, (2차) 5.24(월) 까지
제출방법	우편접수 ※ 사무실 방문접수 불가능

■ 전형방법

1. 전형방법 : 서류심사 및 면접심사

구 분	서류심사	구술고사(60점)				합계
		전공 수학능력	학구적 태도와 소양	수학계획서	수학언어능력	
점 수	40점	30점	10점	10점	10점	100점

- 1) 서류심사 : 학업 성적을 기준으로 평가
- 2) 구술고사 : 학과 면접 실시

면접언어	면접방법		면접 시간 및 장소
	한국거주자	해외거주자	
한국어 또는 영어	화상 또는 전화면접 ※ 학과에 따라 대면면접을 요구할 수 있음	화상 또는 전화면접	추후 공지 (홈페이지 및 이메일)

- ※ 예술대학 면접의 경우, 실기시험을 진행할 수 있음
- ※ 음악학과 지원자는 면접 중 실기 시험을 진행함. 따라서 전화/화상 면접자의 경우 연주가 가능한 공간에서 면접을 진행해야 함
- ※ **연락처 기재오류, 공지사항 미확인 등으로 연락이 두절되어 면접에 불참할 경우 불합격 처리되며, 이에 대한 책임은 지원자 본인에게 있음**
- ※ 입학 원서에 반드시 연락 가능한 전화번호를 적어야 하며, 원서 접수 후 연락처가 바뀐 경우에는 바뀐 연락처를 반드시 대학원 입학담당자에게 통지하여야 함
- ※ **전화 · 화상면접은 3회 이상 연결이 되지 않을 경우 결시 처리함**

2. 합격기준 : 서류심사와 구술고사의 총점이 60점 이상인 자

- 불합격 기준 : 다음에 해당하는 자는 불합격 처리하며, 그 밖의 사항은 대학원 위원회의 결정에 따른다
 - 1) 서류심사와 면접심사의 **총점이 60점 미만인 자**
 - 2) **구술고사 평균 점수가 24점 미만인 자**
 - 3) **면접 결시자**
 - 4) 서류를 허위 (위조, 변조, 번역오류 등)로 작성 또는 제출한자, 대리시험 등 기타 부정 한 방법으로 입학한 사실이 확인된 자
 - 5) 제출 서류 미비자
 - 6) 지원 자격 미달자

■ 합격자 발표 및 등록

1. 합격자 발표 : 대학원 홈페이지 및 이메일에 수험번호로 안내

- 대학원홈페이지 : <https://graduate.jbnu.ac.kr/graduate/8858/subview.do>

구 분	1차	2차	비 고
발표 일시	2021.05.14.(금) 18:00	2021.06.25.(금) 18:00	
발표장소	홈페이지 및 이메일 공지		
표준 입학허가서	모든 서류 제출 및 등록금 납부 후 발급		기한 내 서류 미제출 시 불합격 처리
등록금납부	7월 중순 예정 (해외 송금 가능, 기간 내 등록금 미납 시 합격 자동 취소)		추후 안내 예정

2. 합격자 발표 후 비자 안내

- ① 국내에 체류 중인 합격자는 체류기간 만료 전 체류자격을 변경하거나 체류기간을 연장해야한다. 합격자는 **등록금 납부 후 국제협력부를 통해** 비자 변경, 연장 신청을 해야 한다.
- ② 해외에서 체류하며 유학 비자를 신청해야하는 합격자는 본국 대한민국 대사관에서 유학 비자를 신청해야한다. 이때 **여권의 유효기간은 2년 이상 남아있어야 하며** 여권 번호가 변경되면 대학원 입학담당자에게 즉시 통보해야한다.
- ③ 대학원교학부에서는 등록금 납부를 마친 **해외체류자에 한하여 표준입학허가서 원본을 해외 우편으로 송부하고, 해외체류자는 자국 대한민국 대사관 또는 영사관에서 유학비자를 직접** 신청해야한다.
- ④ 국가마다 유학 비자에 필요한 서류가 다르므로 합격자는 본국 대한민국 대사관 홈페이지에서 필요한 서류를 **미리** 확인하여 비자신청을 진행해야한다.

비자 발급지연·거절 등의 문제 발생 경우 책임은 본인에게 있으며, 등록금 납부 후 비자 거절로 인하여 입학 불가 시 **등록포기서를 2021.08.27(금)까지 제출해야 등록금 전액 환불 가능**

■ 등록금

계열 또는 학과	등록금		
	입학금	수업료	계
인문.사회계열	178,000원	2,584,500원	2,762,500원
이학, 농학, 체육계열	178,000원	3,280,500원	3,458,500원
공학계열	178,000원	3,516,000원	3,694,000원
예능계열	178,000원	3,616,500원	3,794,500원
수의학과	178,000원	3,888,000원	4,066,000원
의, 치의학과	178,000원	4,856,500원	5,034,500원
수학과	178,000원	2,569,000원	2,773,000원
약학과	178,000원	3,813,500원	3,991,500원

※ 상기 등록금은 2021학년도 1학기 기준이며 2021학년도 후기 등록금은 변경될 수 있음

※ 등록금 납부는 합격 후 추후 안내되며, 지정된 기간에 등록금을 납부하지 않을 경우 합격이 취소됨

※ <http://all.jbnu.ac.kr/jbnu/enro/> 에서 등록금 출력 후 납부(수험번호,생년월일,한글이름으로 출력)

※ 입학금은 첫 학기에만 납부하면 됨

■ 기타 안내사항

1. 2021학년도 제2학기 수업기간 : 2021. 9. 1(수)

※ 신입생은 학기가 시작하기 전까지 한국에 입국해야 함

2. 생활관

1) 생활관 입주 신청 : 생활관 사용 희망자는 입학지원서의 생활관 지원 여부에 체크해야하며 미기재시에는 지원자가 별도로 신청해야함

2) 생활관 입주 신청 후 생활관비를 납부하지 않으면 생활관 신청은 자동 취소됨

3) 생활관비를 납부한 후 입주를 취소하는 경우 8월 13일(금)까지 대학원 입학담당자나 생활관에 취소 통보를 해야하며 이후 취소할 경우 생활관비를 청구할 수 있음

4) 생활관을 입주하기 전 결핵증명서를 입학담당자에게 제출해야함 : 8월 23일(월)까지

※ 해외에서 비자를 받아 한국대사관에 결핵증명서를 제출한 경우 제출 불요

5) 생활관 종류 (원서 작성 시 생활관 호관을 선택할 것: A~F 중 택 1)

건물명	식사	호관 선택	캠퍼스 위치	제공내용	금액(학기)
참빛관	주5일3식 (한식/양식)	A	전주	2인1실, 책상, 의자, 옷장, 에어컨, 화장실, 세면실	약 110만원
대동관(남) 평화관(여)	주5일3식(한식)	B	전주	2인1실, 책상, 의자, 옷장, 에어컨, 공동화장실, 공동사위실, 공용냉장고	약 110만원
	없음	C			약 45만원
혜민관	없음	D	전주 (의대, 치대)	2인1실, 책상, 의자, 옷장, 에어컨, 화장실, 세면실	약 52만원
웅비관	없음	E	익산	2인1실, 침대, 책상, 의자, 옷장	약 45만원
청운관	없음	F	익산 (수의대)	2인1실, 침대, 책상, 의자, 책장, 옷장, 스탠드, 멀티탭	약 56만원

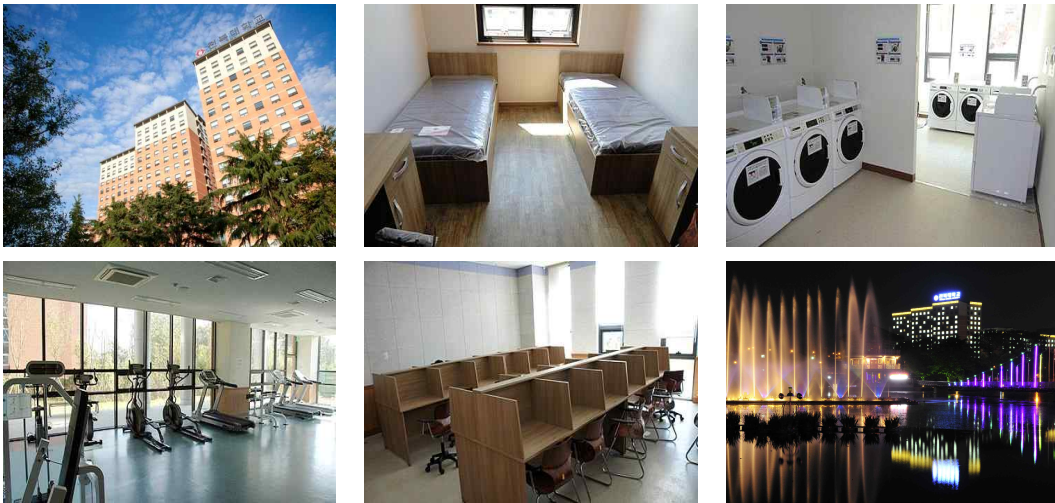

<참빛관>

3. 국민건강보험

※ 모든 외국인 유학생은 입국 후 국민건강보험에 가입해야 함

1) 가입일 : 외국인등록 시 자동가입

- 외국인 등록 완료 전까지는 가입 불가. 따라서 등록 완료 이전에 병원을 이용할 것 같은 경우나 안전을 위하여 별도 보험 가입 권장

2) 월 납부비용 : 39,540원 (2021.3~2022.2), 52,720원(2022.3~2023.2), 65,900원(2023.3~)

- 위 금액은 2021년도 납부금액 기준으로, 추후 인상될 수 있음
- 외국인 유학생에게는 전체 납부금액에서 일부 금액을 감면해 줌
- 기존 월 납부비용 : 131,790원

기간	21.3~22.2	22.3~23.2	23.3~
감면액	70% 감면 (39,540원 납부)	60% 감면 (52,720원 납부)	50% 감면 (65,900원 납부)

3) 납부방법 : 거주지로 고지서 발행, 고지서 상의 금액 및 계좌번호 확인 후 납부

4. 수강신청

1) 절차

- 기간 : 매학기 개강 약 3주전(구체적인 일정은 매학기 공지)
- 방법 : 소속 학부(과)의 지도를 받아 전북대포털에 접속하여 신청

2) 신청학점

- 학기별 1학점 ~ 10학점
- 선수과목 이수 대상자는 13학점까지 가능
- 논문연구 교과목 3학점 추가 이수 가능
- 예) 일반과목 및 논문연구 교과목 이수 대상자 : 13학점까지 이수 가능
 선수과목 이수 및 논문연구 교과목 이수 대상자 : 16학점까지 이수 가능
- 과정 수료에 필요한 소요 학점을 이수한 경우에도 4개 학기까지 등록금은 전액 납부해야 함.

3) 졸업학점

- 졸업학점 : 석사 30학점(교과-24학점, 논문-6학점) , 박사 45학점(교과-36학점, 논문-9학점),
 통합 51학점(교과-36학점, 논문-15학점)

5. 졸업조건

1) 석사 학위 수여 기준

- 수료학점취득, 성적평균 B 이상(3.0점), 외국어 및 종합시험 합격, 졸업 논문 심사 합격,
 지도교수 추천, 연구윤리교육 이수 완료자

2) 박사 학위 수여 기준

- 수료학점취득, 성적평균 B 이상(3.0점), 외국어 및 종합시험 합격, 논문 발표 실적, 졸업 논문
 심사 합격, 지도교수 추천, 연구윤리교육 이수 완료자

※ 각 학과별 졸업조건이 다를 수 있으므로 입학 후 꼭 학과사무실과 확인해야 함

■ 전북대학교 대학원교학부 연락처	
주소	전북 전주시 덕진구 백제대로 567번지 전북대학교 뉴실크로드센터 3층 대학원교학부 대학원 입학 담당자 (우편번호 54896)
Address	The Graduate School,, 3 rd Floor, New Silk Road Center, Jeonbuk National University, 567 Baekje-daero, Deokjin-gu, Jeonju-si, Jeollabuk-do, Republic of Korea (Zip code 54896)
전화	+82-63-270-4382
근무시간	평일 오전 9시 ~ 오후 6시 (점심시간 12~1시)
E-mail	admissionG@jbnu.ac.kr
전북대학교 홈페이지	(한국어) http://www.jbnu.ac.kr/kor/ (영어) http://www.jbnu.ac.kr/eng/ (중국어) http://www.jbnu.ac.kr/china/
대학원교학부 홈페이지	https://graduate.jbnu.ac.kr/graduate/8858/subview.do

<별지 1>

예술대학 실기고사 과제명

1. 음악학과 ※ 음악학과 지원자는 아래 작품을 준비해서 USB를 제출해야 합니다.

- 석사

분야	전 공 분 야	실 기 내 용
서양 음악	관 악	자유곡 2곡 (단, 두곡이 시대적으로 동일하지 않을 것)
	현 악	1. Concerto 1곡(빠른악장, Cadenza포함) 2. Sonata or 자유곡 1곡 (Sonata의 경우 전악장 연주)
	성 악	1. Opera, Oratorio, Concerto의 Aria 중 1곡 2. 외국가곡(독일,이탈리아,프랑스,스페인,영국,미국,러시아)중 자유곡 2곡 단, 3곡의 언어가 모두 달라야 함
	피아노	1. 베토벤 소나타 중 전악장 1곡 2. 낭만파 이후 현대음악까지 자유곡 1곡
	작 곡	자신의 작품 세계를 가장 잘 드러낼 수 있는 본인의 작품 3 개의 악보(pdf)와 녹음(mp3), 컴퓨터 음원 녹음 가능
	서양음악학 (이론)	1. (필기시험) '서양음악사' 혹은 '음악분석' 중 지원자의 선택에 의한 1과목 2. (필기시험) 학업동기와 지원자의 연구 관심사에 대한 서술
	지휘	1. 오케스트라 악기 혹은 피아노, 자유곡 1악장(빠른악장) 2. 청음 3. 지휘 지정곡(베토벤 교향곡 1번 1악장 제시부까지)

- 박사

분야	전 공 분 야	실 기 내 용
서양 음악	관 악	1시간의 프로그램을 시대별로 3곡 이상 준비 (단, 곡이 시대적으로 겹치지 않아야 하며, 같은 템포의 곡으로만 구성하지 않을 것)
	현 악	1시간의 프로그램을 시대별로 3곡이상 준비 (단, 곡이 시대적으로 겹치지 않아야 하며, Sonata 또는 무반주 1곡을 포함시키되, Concerto는 제외)
	성 악	40분간의 프로그램을 시대별로 준비 -Opera Aria 1곡 이상 -Oratorio, Concerto, Cantata, Mass Aria 중 1곡 -예술가곡 (독일,이탈리아,프랑스,스페인,영·미국,러시아,한국) 중 4곡 이상 -근현대곡 1곡 이상
	피아노	1시간의 프로그램을 시대별로 3곡 이상 준비 (단, 시대가 겹치지 않아야하며 Sonata는 전악장 연주)
	작 곡	자신의 작품 세계를 가장 잘 드러낼 수 있는 본인의 작품 5 개의 악보(pdf)와 녹음(mp3), 컴퓨터 음원 녹음 가능, 관현악 작품 포함
	서양음악학 (이론)	1. 과거 연구 소논문 제출 (지원자의 연구 경험을 확인할 수 있는 개인 작성 논문, 석사학위논문 등, 10페이지 이상 분량) 2. (필기시험) 음악학/음악이론 분야 중 지원자의 관심분야의 현재 연구동향에 대한 서술

2. 한국음악학과 ※ 한국음악학과 지원자는 아래 작품을 준비해서 USB를 제출해야 합니다.

분야	전 공 분 야	실 기 내 용
한국 음악	가야금, 거문고	1. 산조 - 짧은 산조 2. 정악 - 현악 영산회상 또는 향재 줄풍류 중 1곡
	아쟁, 대금 피리, 해금	1. 산조 - 짧은 산조 2. 정악 - 평조 회상 또는 향재 줄풍류 중 1곡
	타 악	1. 판소리 고법(소리북) 2. 장고 - 농악가락(뽕과리 또는 장고) 3. 기악장단(장고)
	판 소리	판소리 5마당 중 한 대목 (3장단 이상 구성된 대목)
	작 곡	주어진 동기에 의한 가락 짓기
	이 론	국악이론 관련 논문 제출
	예술경영	예술경영론 관련 논문 제출

<별지 2>

아포스티유 협약 국가

■ 아포스티유 협약이란

- 협약가입국들 사이에서 공문서의 상호간 인증을 보다 용이하게 하기 위해, 외국 공관의 영사 확인 등 복잡한 인증절차를 폐지하는 대신 공문서 발행국가가 이를 확인(Legalization)하는 내용을 골자로 하는 다자간 협약임.
- 명칭 Convention Abolishing the Requirement of Legalization for Foreign Public Document(외국공문서에 대한 인증의 요구를 폐지하는 협약)

■ 아포스티유 협약 가입국 현황

- 국가별 아포스티유 관련기관 정보확인: <https://www.hcch.net/en/instruments/specialised-sections/apostille>

지역	아포스티유 협약 가입 국가명
아시아 대양주 (19)	뉴질랜드, 니우에, 마셜군도, 몽골, 바누아투, 브루나이, 사모아, 오스트레일리아(호주), 우즈베키스탄, 인도, 일본, 중국일부(마카오, 홍콩), 카자흐스탄, 쿡제도, 키르기스스탄, 통가, 피지, 한국, 타지키스탄
유럽(48)	그리스, 네덜란드, 노르웨이, 덴마크, 독일, 라트비아, 러시아, 루미니아, 룩셈부르크, 리투아니아, 리히텐슈타인, 마케도니아, 모나코, 몬테네그로, 몰도바, 몰타, 벨기에, 벨라루스, 보스니아헤르체고비나, 불가리아, 산마리노, 세르비아, 스웨덴, 스위스, 스페인, 슬로바키아, 슬로베니아, 아이슬란드, 아일랜드, 아제르바이잔, 안도라, 알바니아, 에스토니아, 영국, 오스트리아, 우크라이나, 이탈리아, 조지아, 체코, 코소보, 크로아티아, 키프로스, 터키, 포르투갈, 폴란드, 프랑스, 핀란드, 헝가리
북미(1)	미국(괌, 마우리제도, 사이판, 푸에르토리코 포함)
중남미 (28)	과테말라, 그레나다, 니카라과, 도미니카공화국, 도미니카연방, 멕시코, 바베이도스, 바하마, 베네수엘라, 벨리즈, 브라질, 세인트루시아, 세인트빈센트, 세인트키츠네비스, 수리남, 아르헨티나, 안티쿠아바부다, 에콰도르, 엘살바도르, 온두라스, 우루과이, 칠레, 코스타리카, 콜롬비아, 리니다드토바고, 파나마, 파라과이, 페루
아프리카 (13)	나미비아, 남아프리카공화국, 라이베리아, 레소토, 말라위, 모로코, 모리셔스, 보츠와나, 브룬디, 상투메프린시페, 세이셸, 스와질란드, 카보베르데,
중동(4)	바레인, 아르메니아, 오만, 이스라엘

■ 아포스티유 발급절차

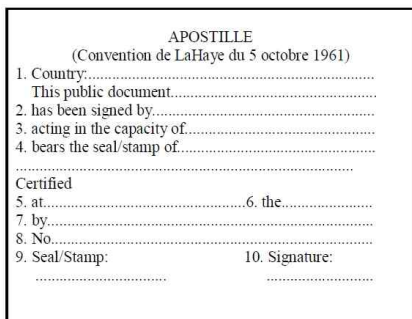

<아포스티유 서식>

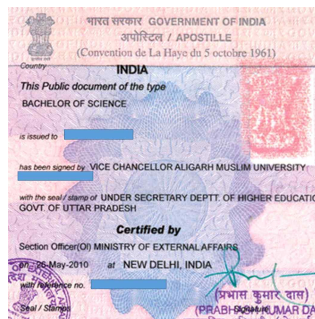

<인도 아포스티유 서식>

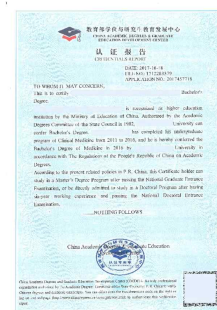

<중국 학위인증서>

- 아포스티유 미가입국 출신자의 경우 영사확인서로 대체 가능
- 중국에서 학위(학사, 석사)를 받은 경우 China Academic Degrees & Graduate Education Information(<http://www.cdgdc.edu.cn>)의 학위인증서 원본 제출

[참고자료 1]

각종 서류 예시 (Samples)

출생증명서 또는 가족관계증명서(영어나 한국어가 아닌 경우 번역문 필요) Birth certificate

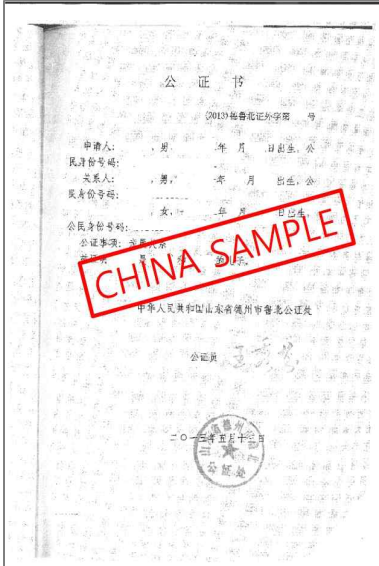

<중국 친족관계증명서 공증본>



<방글라데시 출생증명서>

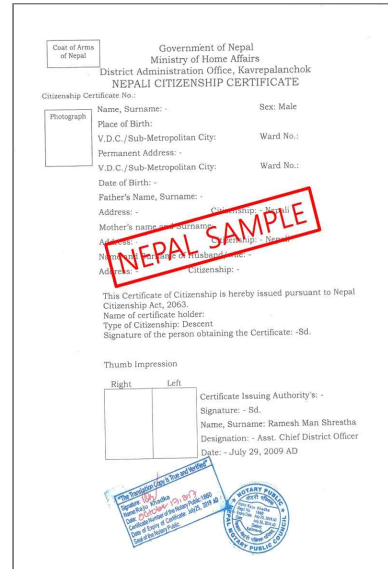

<네팔 가족관계 증명서 공증본>

대사관 학위증명서 인증서 Verification of diploma from Korean Embaasy



<중국 학위증서 공증본 대사관인증>



<베트남 학위증서 대사관인증>

학과 홈페이지 및 전화번호

계열	모집학과	홈페이지	전화번호(063-)	위치
인문사회 (전주)	경영학과	https://business.jbnu.ac.kr	270-4759	상과대학 2호관 214호
	경제학과	http://econo.jbnu.ac.kr	270-3001	상과대학 2호관 315호
	고고문화인류학과	https://culture.jbnu.ac.kr/culture/index.do	270-3283	인문대 2호관 216호
	교육학과	http://pedagogy.jbnu.ac.kr	270-2739	진수당 교육연구동 204호
	국어교육학과	없음	270-2711	사범대학 본관 423호
	국어국문학과	http://korean.jbnu.ac.kr	270-3166	인문사회관 320호
	독일학과	https://deutsch.jbnu.ac.kr/deutsch/index.do	270-3181	인문대2호관 223호
	무역학과	http://trade.jbnu.ac.kr	270-3009	상과대학 2호관 301호
	문헌정보학과	http://lis.jbnu.ac.kr	270-3253	인문사회관 427호
	법학과	https://lawschool.jbnu.ac.kr/home/	270-2656	법학전문대학원 203호
	사학과	https://history.jbnu.ac.kr	270-3224	인문대학 2호관 226호
	사회복지학과	https://welfare.jbnu.ac.kr/	270-2962	인문사회관 330호
	사회학과	https://wz3.jbnu.ac.kr/socio/index.do	270-2916	인문사회관331호
	수학교육학과	http://mathedu.jbnu.ac.kr	270-2791	사범대 본관 403호
	스페인·중남미학과	http://spanish.jbnu.ac.kr	270-3275	인문사회관 429호
	신문방송학과	http://media.jbnu.ac.kr	270-2952	인문사회관 328호
	심리학과	http://psy.jbnu.ac.kr	270-2925	인문사회관 327호
	아동가족학과	http://child.jbnu.ac.kr	270-3835	생활과학대학 405호
	어문교육학과	http://home.jbnu.ac.kr/koredu	270-2711	사범대학 본관 423호
	영어영문학과	https://english.jbnu.ac.kr	270-3199	인문사회관 423호
	일본학과	http://japan.jbnu.ac.kr	270-3261	인문사회관 315호
	정치학과	http://pol.jbnu.ac.kr	270-2934	인문사회관 326호
	중어중문학과	http://chinese.jbnu.ac.kr	270-3215	인문사회관 432호
	철학과	http://home.jbnu.ac.kr/philos	270-3239	인문사회관 318호
	프랑스·아프리카학과	https://france.jbnu.ac.kr	270-3190	인문사회관 425호
	한국어교육학과	http://korean.jbnu.ac.kr	270-3166	인문사회관 320호
	행정학과	http://http://dpa.jbnu.ac.kr/	270-2943	인문사회관 329호
	회계학과	http://account.jbnu.ac.kr	270-3023	상과대학 2호관 213호
자연과학 (전주)	과학교육학과	http://bioedu.jbnu.ac.kr	270-2782	과학관 310-2호
	과학교육학부(생물교육전공)	http://bioedu.jbnu.ac.kr	270-2782	사범대학 과학관 301-2호
	과학교육학부(화학교육전공)	https://chemedu.jbnu.ac.kr	270-2810	사범대학 제1과학관 113호
	과학학과	https://ss.jbnu.ac.kr	270-3433	자연대3호관205호
	농공학과	https://agrieng.jbnu.ac.kr/agrieng/index.do	270-2515	농생대 본관 122호
	농생물학과	https://agribio.jbnu.ac.kr/agribio/index.do	270-2524	농생대3호관 105호
	농업경제학과	https://frme.jbnu.ac.kr/frme/index.do	270-2532	농생대4호관 418호
	농학과	https://crop.jbnu.ac.kr/	270-2506	농생대 2호관 310호
	농화학과	http://bioenv.jbnu.ac.kr	270-2541	농생대2호관 107호
	목재응용과학과	https://wse.jbnu.ac.kr/wse/index.do	270-2621	농생대4호관 209호
	물리학과	http://physics.jbnu.ac.kr	270-4747	자연대5호관 207호
	분자생물학과	https://molb.jbnu.ac.kr	270-3338	자연대4호관 305호
	생물학과	http://bio.jbnu.ac.kr	270-3351	자연대2호관 122호
	생활과학과	https://he.jbnu.ac.kr/he/3933/subview.do	270-3845	생활과학대학 305호
	수학과	http://math.jbnu.ac.kr	270-3364	자연과학대학 본관 409호
	식품공학과	https://foodtech.jbnu.ac.kr/	270-2565	농생대 4호관 119호
	식품영양학과	https://fshn.jbnu.ac.kr	270-3855	생활과학대학 205호
	약학과	http://pharmacy.jbnu.ac.kr	219-5636	글로벌인재관 106호
	임학과	http://fore.jbnu.ac.kr	270-2583	농생대 본관 330호
	조경학과	http://jbnu.ac.kr/la	270-2594	농생대 3호관 313호
주거환경학과	https://housing.jbnu.ac.kr	270-3632	생활과학대학 505호	

계열	모집학과	홈페이지	전화번호(063-)	위치
	지구환경과학과	https://ees.jbnu.ac.kr	270-3393	자연대4호관 122호
	축산학과	https://wz3.jbnu.ac.kr/animalbioceng/index.do#index.do	270-4748	농생대 본관 308호
	치의과학과	http://dent.jbnu.ac.kr	270-4005	치과대학 본관 행정실 (113호)
	통계학과	http://stat.jbnu.ac.kr	270-3380	자연과학대학 본관 209호
	화학과	https://chemipia.jbnu.ac.kr/	270-3406	자연대1호관 210호
자연과학 (익산)	생명공학과	http://bio-tech.jbnu.ac.kr	850-0835	제2학생대관 109호
	생태조경디자인학과	http://eco.jbnu.ac.kr/eco/index.do	850-0735	제1학생대관 204호
공학 (전주)	IT응용시스템공학과	http://itase.jbnu.ac.kr	270-4778	공대1호관142호
	건축공학과	http://archi.jbnu.ac.kr	270-2276	공과대학 1호관 132호
	고분자·나노공학과	http://polynano.jbnu.ac.kr/	270-2335	공과대학 9호관 719호
	기계공학과	http://me.jbnu.ac.kr	270-2316	공대4호관212호
	기계설계공학과	http://mdesign.jbnu.ac.kr	270-2452	공대3호관211호
	기계시스템공학과	https://mse.jbnu.ac.kr/mse/index.do	270-2367	공대4호관114호
	나노융합공학과	https://nce.jbnu.ac.kr/	270-2848	공과대학 9호관 801-1호
	도시공학과	https://urban.jbnu.ac.kr	270-4051	공과대학 9호관 917호
	반도체 화학공학부(반도체공학전공)	http://semi.jbnu.ac.kr	270-3971	자연과학대학 3호관 304호
	반도체 화학공학부(화학공학전공)	http://che.jbnu.ac.kr	270-2431	공과대학 6호관 118호
	산업시스템공학과	https://ise.jbnu.ac.kr/	270-2327	공대6호관418호
	소프트웨어공학과	https://software.jbnu.ac.kr	270-4541	공대5호관113호
	융합기술공학과	http://cte.jbnu.ac.kr	270-4225(전주) 472-2893(새만금)	공대1호관206호(전주)/ 캠퍼스관 413호(새만금)
	자원·에너지공학과	http://res.jbnu.ac.kr/english	270-2358	공과대학 2호관 304호
	재료공학과	https://materials.jbnu.ac.kr	270-2378	공대5호관304호
	전기공학과	http://ee.jbnu.ac.kr	270-2389	공대7호관224호
	전자·정보공학부(전자공학전공)	http://eei.jbnu.ac.kr	270-2475	공대 7호관 224호
	전자·정보공학부(컴퓨터공학전공)	http://cse.jbnu.ac.kr	270-4233	공대 7호관 224호
	전자정보재료공학과	http://itmat.jbnu.ac.kr	270-3969	공대4호관210호
	탄소소재파이버공학과	http://org.jbnu.ac.kr	270-2349	공대2호관314호
토목공학과	https://civil.jbnu.ac.kr/civil/index.do	270-2420	공대1호관263호	
항공우주공학과	http://aerospace.jbnu.ac.kr	270-2468	공대9호관620호	
환경공학과	https://envi.jbnu.ac.kr/	270-2441	공과대학 6호관 320호	
의학 (전주)	의과학과	http://med.jbnu.ac.kr	270-3596	의과대학 1호관 102호
	의학과	http://med.jbnu.ac.kr	270-3596	의과대학 1호관 102호
	치의학과	http://dent.jbnu.ac.kr	270-4005	치과대학 본관 행정실 (113호)
의학 (익산)	수의학과	http://vetmed.jbnu.ac.kr	850-0911	수의과대학 행정관 1층
예체능 (전주)	무용학과	http://arts.jbnu.ac.kr	270-3746	예술대학 구관2호관) 2030호
	미술학과	http://jbnu.ac.kr	270-3726	예술대학 본관 1270호
	산업디자인과	https://wz3.jbnu.ac.kr/design/index.do	270-3755	예술대학본관 2010
	음악학과	http://www.musicjbnu.com/xe/	270-3736	예술대학 본관 3220호
	체육학과	https://wz3.jbnu.ac.kr/physicaledu/index.do	270-2849	사범대학 예체능관 220
	한국음악학과	https://wz3.jbnu.ac.kr/arts/index.do	270-3716	예술대학 본관 4층 4230호
학과간협 동과정 (전주)	기록관리학과	http://ram.jbnu.ac.kr	270-3253	인문사회관 427호
	무형유산정보학과	http://ichis.jbnu.ac.kr/	270-4098	인문대학2호관 203호
	사이버무역·지역학과	http://trade.jbnu.ac.kr	270-3009	상과대학 2호관 301호
	수학교육학과	http://mathedu.jbnu.ac.kr	270-2791	사범대 본관 403호
	아동가족학과	http://child.jbnu.ac.kr	270-3835	생활과학대학 405호
	영어교육학과	https://englishedu.jbnu.ac.kr	270-2728	사범대학 본관 323호
	인지과학과	없음	270-2739	진수당 교육연구동 204호
	나노반도체디스플레이	http://che.jbnu.ac.kr	270-2431	공과대학 6호관 118호
	농축산식품융합학과	없음	270-4748	농생대 본관 308호
	디자인제조공학과	https://artdesign.jbnu.ac.kr	270-2335	공과대학 9호관 719호
메카트로닉스공학과	없음	270-2475	공과대학 7호관 224호	

계열	모집학과	홈페이지	전화번호(063-)	위치
	바이오.나노시스템공학과	없음	270-2452	공과대학 3호관 211호
	바이오나노융합공학과	없음	270-2452	공대3호관211호
	생리활성소재과학과	없음	219-5339	전대학술문화회관(1-6) 202호
	생물공정공학과	http://che.jbnu.ac.kr	270-2431	공과대학 6호관 118호
	스포츠과학과	http://home.jbnu.ac.kr/sportscience/index.htm	270-2819	자연과학대학 본관 509호
	소프트웨어공학과	https://software.jbnu.ac.kr	270-4541	공대5호관113호
	언어치료학과	http://speech.jbnu.ac.kr	270-4325	의과대학 1호관 334-3호
	에너지공학과	http://mdesign.jbnu.ac.kr	270-2452	공대3호관211호
	에너지저장.변환공학과	https://fcsystem.jbnu.ac.kr	270-3908	공과대학 1호관 142-1호
	영상공학과	http://it.jbnu.ac.kr	270-2410	공대7호관 224호
	정보보호공학과	없음	270-4233	공대7호관224-2호
	주거환경학과	https://housing.jbnu.ac.kr	270-3632	생활과학대학 505호
	태양에너지-AI융합공학과	http://che.jbnu.ac.kr	270-2431	공과대학 6호관 118호
	플라즈마및양자빔응용공학과	http://atom.jbnu.ac.kr	270-4997	공대1호관1 56호
	헬스케어공학과	http://biomedical.jbnu.ac.kr	270-4063	공과대학 1호관 332호
	한국음악학과	https://wz3.jbnu.ac.kr/arts/index.do	270-3716	예술대학 본관 4층 4230호
	환경에너지융합학과	없음	270-2441	공과대학 6호관 320호
학과간 협동과정 (익산)	라이프스타일의학과	없음	850-0741	제4공학관 104호
	생태조경디자인학과	http://biotech.jbnu.ac.kr/sub06/sub01.php	850-0735	제1환생대관 211호